大同報　第一版
發行所　大同報社

香港終告陷落

節々掃蕩殘敵
各高地日章旗飄揚

【九龍十九日電】十九日午前七時香港島敵前上陸成功之日軍主力、制壓各處要塞堡壘、午前十一時已佔領全島大半、敵軍不過於小區域微微抵抗而已、陸鷲爆擊與九龍砲擊相協力次第制壓殘敵、各高地飄飄日章旗、

（下圖爲日軍占領下之香港市街）

大本營陸海軍部十九日午前六時五十五分發表‖日本陸軍部隊、協同海軍部隊、進攻香港、打破敵軍頑强抵抗、於十八日夜半、在香港島要塞、上陸成功、目下節節掃蕩殘敵云、

【廣東十九日電】華南派遣軍報道部十八日午後十一時發表‖十八日午後九時五十分日有力部隊由香港島東部西部上陸、刻正掃敵中云、

【九龍十九日電】攻打香港之日軍部隊、上陸後二小時之十九日午前零時、制壓敵人占領霞嶺監視山、（標高一四二〇呎）同日午前七時卅分、繼主力之上陸、即繼續制壓全香港島向前猛進云、

砲聲震耳火焰衝天
黑煙濛濛彌漫全島

【九龍十九日電】十八日午前十時、日軍猛攻香港島、迄至午後益形熾烈、砲擊轟炸之聲、震人耳鼓、火燄衝天、黑煙濛濛、彌漫香港全島、即日軍砲兵部隊由朝至午集中砲擊、鯉魚門對岸之敵陣地及要塞次第覆滅、太古船塢附近之貯油庫亦命中炮火發生大火災、日軍於同午後一時半、再現勇姿、飛翔於黑煙中、出以果敢爆炸、敵軍事施設全予以必中彈、到處發生火災、他方敵軍猛射九龍無線電台附近、彼此砲聲、咆哮震耳、悽慘已極

投鞭斷流、一鼓克下
先禮後兵情至義盡
英猾頑迷勸降不悟悔當已晚

【又電】日軍最高指揮官基於武士道之精神、爲謀確保百萬島民之安全起見再三促覺英側之反省、乃派遣華南軍參謀多田氏及海軍側後藤中尉充爲第二次軍使、對告英國側歸降、命英方於十七日午後三時正式回答、但英側仍頑迷不悟、拒絕日方和平之勸告、日軍遂鼓勇猛攻、一蹴克下云、

猛烈向馬來北岸進攻

【維西十八日電】猛攻馬來半島西北岸之日軍部隊、已進擊至〇〇海岸北方地點

英軍徹夜後退
新嘉坡英軍當局已發表

【上海十八日電】據達當地之報道稱、新嘉坡英軍當局發表戰況如次：十七日徹夜、英軍由南部刻達及〇〇地方後退、目下在『神根克里安』南方重行編製部隊中、十七日在〇〇及〇〇近郊曾展開少許戰鬪、但至十八日朝仍無報告、在吉連丹方面擊退敵軍之襲擊十七日夜未見日空軍來襲、

陸鷲再襲檳榔嶼港
擊墜敵機二架其餘均逃走

【東京十八日電】大本營陸軍部發表（十八日午後九時）帝國陸軍航空部隊、昨十七日以大編隊急襲檳榔嶼港、擊沉大型輸送船一隻及小型輸送船數隻、炸碎碼頭及港灣施設、又、日戰鬪機三架、深入敵陣、出以急襲、與敵戰鬪機六架、開激烈空中戰、擊墜二機、其餘四機遁走、地上之敵巴哈洛七機亦中槍擊起火、

完全制壓克拉地峽
占領維多利亞意義極重大

【東京十九日電】於泰領馬來上陸勢如破竹之日軍部隊、以其一部占領維多利亞地區、完全制壓克拉地峽、按占領維多利亞之意義由此次作戰觀之、關係至重、但因占領緬甸泰國

一、該地有水陸優良飛機場爲重慶緬甸馬來飛機場連鎖線中之有數飛機場、境上之重要飛機場遮斷該連鎖線、與敵方以精神的打擊、對將來作戰有重大影響、

二、該地位於克拉地峽之入口、將來倘於該地開濬運河、可奪取新嘉坡之繁榮、

三、該地爲遮斷由泰國至馬來之連絡線確保緬甸、馬來間空路及海路連絡之要點、因此維多利亞由各方面觀之均有重大意義、曩者日英關係惡化時、緬甸當局軍曾急派土民兵及哨戒艇嚴重監視海岸方面、此外由新嘉坡方面亦屢派軍艦警戒不怠云

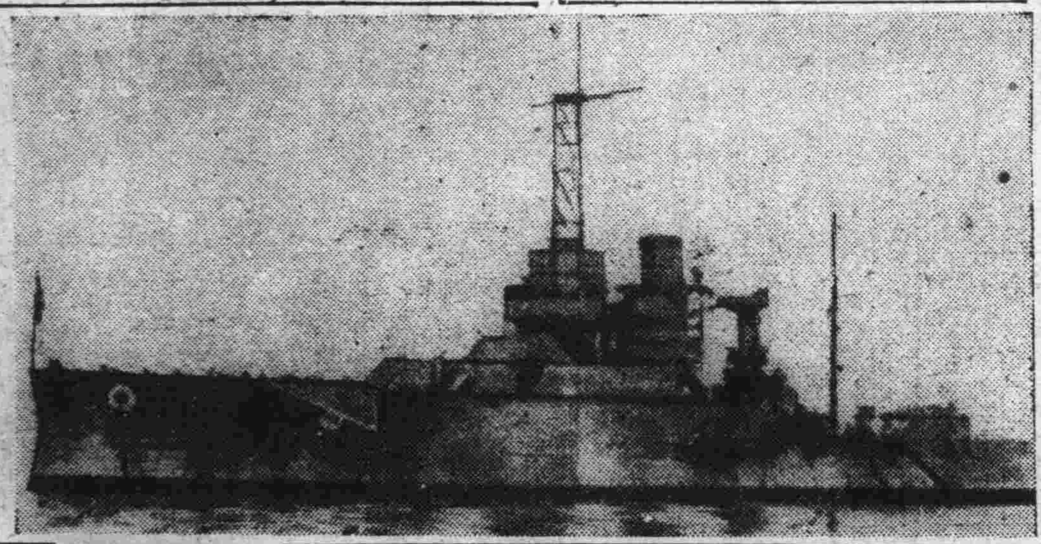

夏威夷海戰被日軍擊沉之美國猶他號艦遺影

審查敗戰責任者 罷免金梅爾提督

【布宜諾斯艾利斯十八日電】公審夏威夷敗戰責任之查問委員會、經大審院判事羅巴特委員長以下出席十七日開會審查之結果罷免太平洋艦隊司令長官金梅爾提督、而命軍務局長尼米特提督繼其後任云

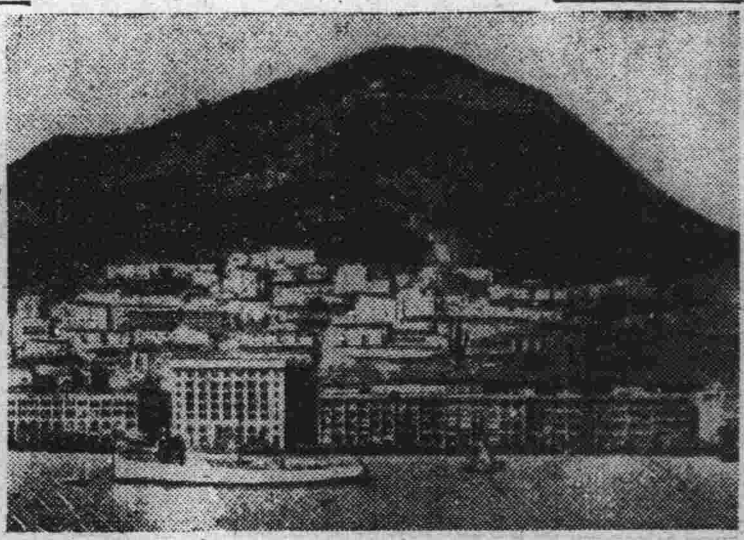

夏威夷海戰受重創
美英危機當前

【東京十九日電】八日未明之夏威夷海戰 戰果、至今雖判明擊沉敵戰艦三隻、大破四隻、並殲滅敵航空主力、但依照像偵察之結果、如十八日大本營海軍部所發表、已判明將眞珠灣軍港內所集結之全艦隊及守備該島之陸海軍航空兵力等全部潰滅、日軍收有亘古未有之大戰果、即擊沉戰艦五隻、甲乙巡洋艦二隻、大破或中破戰艦四隻、乙巡洋艦四隻輕巡洋二隻、驅逐艦二隻更擊墜或擊破敵航空兵力四百六十四架、尙有多數未盡計算者、美國政府派遣諾克斯海軍長官赴夏威夷調査損害之結果隱蔽事實僅公表損害戰艦三隻然依日本海軍之公正發表、則美英兩國民、當憤慨悲嘆不已、且最近更聞有糾明當時太平洋艦隊司令官及守備隊司令官等責任者之舉、美國因此次太平洋艦隊之喪失則其主力艦之勢力、僅尙有大西洋上北卡羅來納以下六隻等共八隻、故已由海軍牛耳一落而居三流地位、即廣大太平洋、亦被日本海軍所中斷、而處於日海空權勢之下、又愈近崩裂之馬來、英軍已喪失救援作戰之能力、僅只菲島尙渴望於挽回頹勢、但美國如移動大西洋艦隊時、則已告宣戰之德意兩國、必將以潛水艇出以襲擊、故英國之依賴美國、早已陷於絕望、是以美英等聯合國、乃逢遭亘古未有之危機云、

荷印、澳洲增援軍 的摩爾島上陸

【斯多哥爾摩十八日電】倫敦情報稱、英當局已確認荷印軍及澳洲軍之增援部隊、於十七日在的摩爾島上陸、又的摩爾島一部爲葡萄牙領、一部爲荷印領、今次戰爭勃發前、英軍始開設葡領的摩爾島之空路云

的摩爾島略誌

的摩爾島、位於蘭領東印度諸島中東方、面積約一萬七千平方哩、人口約一百萬、中以東經百卅五度爲界、東半爲葡屬、本年十月十三日、日本曾在該地開設航空路、與南洋帛琉島‖叨利相通、與日本本土有密切連絡、葡領內有叨利蘭領內有古邦兩市產物有咖啡、白檀齊克木材砂金鐵鑛等云、

葡朝野極憤慨

【里斯本十九日電】澳洲荷印聯合軍、十七日占領葡領的摩爾島之報道、十八日盛傳於當地、葡萄牙朝野極度憤慨、蓋美英於占領的摩爾島之先、撒布日本軍占領葡萄牙領澳門之虛僞宣傳、即以此爲口實、占據的摩爾島、因此對英國之非難俄然增劇、葡萄牙政府、十八日開緊急會議、協議對策、結局須造詳報到達後方能明確態度、又因的摩爾島之無線連絡完全停止、詳報到達須經相當時間、故政府十八日先發聲明、力言日本葡萄牙兩國之親善關係、

葡開緊急閣議

【里斯本十九日電】葡萄牙政府、十七日召開緊急閣議、對葡領的摩爾島之荷印澳洲軍上陸問題有所協議、閣議後薩拉扎爾首相聲明如左、政府在檢討葡領的摩爾島所發出之某重大事件中政府俟詳報到達後、再決定態度而向國民發表云、

對樞軸國外交官 美發表特別待遇

【里斯本十九日電】合衆華盛頓電稱、美國務院、十七日發表、依日德伊三國對美大使館員之同樣待遇將對三國外交官、加以特別待遇、依此、則日本大使館員仍居於大使館內、而領事館員及新聞記者等、則移於美國所指定之旅館內、尤以新聞記者嚴監視較嚴

重慶及馬尼拉放送 捏造荒唐無稽宣傳
欲以一手掩盡天下人眼目

【東京十九日電】因日軍電擊作戰神速、故敵側已走頭無路矣、但敵方仍捏造荒唐無稽之宣傳、企圖欺瞞世界並昂揚自國國民抔沉之士氣、其中尤以重慶及馬尼拉之放送更爲活本、躍、據重慶放送稱、當開戰之同時英美蔣即設置軍事總司令部、計畫對日本展開攻擊大作戰、空軍總司令任命羅斯福擔當、陸軍總司令任命蔣介石擔當、海軍總司令任命蔡奇爾擔當、同時又宣傳英美航空部隊曾由中國之麗水、韶關飛行場驅動大擧空襲日本、轟炸東京、大阪、神戶各地、收莫大戰果、一方馬尼拉之放送亦稱十七日臺灣發生地震、而美國空軍又乘機轟炸、故日本側之損害甚大、類如此等無稽宣傳、實令人啼笑皆非云、

日特殊潛航艇大活躍 德海軍武官亦讚嘆

【東京十九日電】日軍前會以特殊潛航艇突入眞珠灣、此種勇壯行爲、舉世盡皆驚嘆、十八日駐日德國大使館魏內加海軍武官談述如次：眞珠灣內警戒森嚴、有水中聽音機等、魚蟹尙難潛入、今次日軍竟能以潛航艇突入縱橫活躍、實令人感嘆不迭、吾對此等潛航艇乘員之愛國心及勇氣不盡油然湧起佩服觀念云

打倒英美謀東亞解放
中國同胞應一致覺悟
汪主席闡明對大東亞戰態度

【南京十九日電】國民政府主席汪精衛氏、十八日午後十時、在南京中央放送局、對全國同胞作三十分之放送、闡明中國對於大東亞戰爭態度、及此次日本對美英開戰係打破美英桎梏解放東亞民族戰之所以然、以期中國同胞一致覺悟、其演說詞如左

四年有餘之中日事變自本月八日日本對美英開戰以來、一變而爲大東亞戰、此次戰爭、倘不幸被美英所破、則東亞全民族與印度非洲黑人及澳洲褐色人同受奴隸待遇、全東亞永爲美英殖民地、決無再由彼等桎梏脫離之希望反之如將美英擊敗、則可一掃百年之侵略勢力東亞旣可解放、中國亦可獲得自由平等云、

美危機迫切自顧不暇
停止援助英蘇蔣武器

【斯多哥爾摩十九日電】華盛頓來電稱美國斯蒂姆遜陸軍長官十七日發表、美政府因美國對日交戰關係、現有軍需品不足使用、故決停止依武器貸與法對英蘇蔣所出之一切援助云

被擊沉及不能航行 美主力艦性能

【東京十九日電】八日被帝國海軍在夏威夷港擊沉以及不能航行之美國主力艦之性能如次

△加里福尼亞型‖加里福尼亞號排水量三二、六〇〇噸、係一九二一年完成者、速力廿一浬、有十四吋砲十二門、

△馬里蘭型‖馬里蘭號排水量三一、五〇〇噸、係一九二一年完成者、有十六吋砲八門、

△內華達型‖內華達號排水量二九、〇〇〇噸、係一九一六年完成者、一九二九年曾改裝、有十四吋砲十門、速力廿浬、

△亞利桑那‖亞利桑那號排水量三二、六〇〇噸、係一九一六年完成者、一九三一年曾改裝、有十四吋砲十二門、速力廿一浬、

△猶他型‖猶他號一九、四〇〇噸、一九〇九年完成者云

馬來危機 杜馬斯總督自認

【西貢十九日電】新嘉坡來電稱、杜瑪斯馬來總督十八日關於馬來戰況之不利、自認檳榔嶼之運命瀕於危險、談話如左

馬來方面、英軍仍繼續必死的空陸部隊活躍此點實爲感謝、但檳榔嶼已至重大危機、余雖對馬來全人民率直報告事態之眞相、但英軍苦戰之最大原因、爲泰國突然與日本協力、容許日本軍之進入通過、英軍於刻達地區、僅與日本軍有抵抗之力、幾無攻擊之時云、

轟炸昆明

【安南〇〇十九日電】於廣東省各地活躍之日空軍十八日長驅奇襲雲南省昆明、對市街之中心部、投下巨彈、與以甚大損害、然後全機悠悠歸還基地云

剿滅范漢傑軍 敵屍千四百具

【太原十八日電】日軍本月九日對陵川周邊之范漢傑第廿七軍開始擊滅作戰十七日朝已終了、由於今次作戰、山西省內唯一之蔣系軍（廿七軍）已全告潰滅、日軍收莫大戰果、敵遺棄屍體一、三九九具、捕虜三九二名、鹵獲品‖山砲四、重輕機二一、小銃二一六五、

參議府會議 可決案件

第四十六次定例參議府會議、於十八日午後二時在參議府會議室舉開、業將上次國務院會議可決事項審議通過、預定於本月廿二日公布實行、茲誌其案件如左

一、省及黑河省臨時職員設置制中修正之件

二、市縣及旗臨時職員設置制中修正之件

戰爭與敵國財產

日軍與美英開戰同時、沒收上海天津租界之敵國財產、禁止動產移轉、但戰爭與財產之關係、在現在之國際法上作何解釋歟茲將其概略解說如左

一、在陸上之敵國財產分國有、公有、私有三種

二、國有財產×國有財產可供戰爭之用、得將其沒收或破壞之、又名義上非供戰爭之用實際上確係供給戰爭者得將其沒收之

一、公有財產×公有財產不論動產不動產、均非爲供給戰爭者故不得破壞或沒收、然實際供給戰爭用者則得破壞或沒收之、

一、私有財產×私有財產以不可侵爲原則、但有供給戰爭嫌疑之私有財產得扣留之、實際供給戰爭用者得沒收之、但與戰爭無關之私有財產、不沒收扣留亦可、

以上係陸上財產之規約、與海上者迥然不同、故凡屬於海上者無論國有公有或私有得全部沒收之、

上海敵國動產 移轉取締佈告

【上海十九日電】上海方面陸海軍最高司令部、十七日發出關於敵國動產移轉布告及關於申報重要物資布告、爲防止上海公共租界內重要物資之流逸並以此等物資、充當亘長期之特殊目的使用、向上海市民行以公正配給、該布告要旨如左

關於敵國動產移轉取締布告：

一、十二月八日以後、所有之物品數量、價格、雖超過一定額時、但移轉變更務須申報、倘故意違背時、其移轉歸於無效

一、十二月八日以前非善意之移轉、變更、亦爲無效、

一、本年七月廿日以後之移轉、變更此旨七日以內、務向日本總領事館報出、未提出文書者無效、

關於申報重要物資布告

一、個人、會社、公共團體等所有一定物資、其數量價格超過一定額時、不問共國籍、至十二月廿五以前、務向日本總領事館報出、

一、對此故意延遲不報或虛假報出者、必嚴加處罰云、

介紹星命大家李松濤先生
松濤精術理　八字定終身　博古復通今　昔余逃問事　指往一問津　六爻知來意　批斷驗如神
本市述達者
介紹治安部大臣于琛澂
現寓頭道溝大和通二四三號番地瀋陽旅館

萬人油

下號的新舊洋服大甕
純毛品　存貨豐富　價錢賤　樣子又全
新京　石井洋行
本店吉野町一ノ二二　本店電話(二)二七四五
支店吉野町二ノ一四ノ四　支店電話(三)四二八二

鳴謝住友保險會社賠款迅速
敬啓者敝人於本年九月廿二日水曲柳發生火災被共遭燒幸在住友會社代理店大興公司投保火險罹災下即蒙該兩方派場驗明當從合理化賠給感激之餘登報鳴謝用申謝忱
舒蘭縣水曲柳裕泰長啓

專治羊癇瘋癲狂病
散是經驗多年官准立案的靈藥無論因氣因驚而得或狂言亂語打人罵人晝夜不眠精神顚倒或抽搐不省人事服此藥立見功效但患者體質年歲時期病象各有不同須按症施藥患者如要配製時須來函叙明病狀以便對症每料五拾圓郵購歡用掛號信匯來不加郵費
寓新京東安屯東來北街一六三號八〇番
趙相臣配製

滿洲生命
儲蓄！保險！時艱服克 人生活戰
本社 新京特別市
支部 新京第一、新京第二、奉天、哈爾濱、安東、大連、鞍山、錦州、牡丹江、延吉、齊齊哈爾、佳木斯、四平、承德、營口、通化、北京、熱河、海拉爾

×舉浩淼之太平洋水一洗香港×

搗破盤踞多年魔窟 犂庭掃穴淨絕毒根

市民皆大歡喜

友邦日本爲建設大東亞共榮圈、解放亞洲諸民族之自由毅然與老猾美英宣戰、拯救東亞民族同登袵席迨戰爭開始後、日軍捷報頻出、國人無不雀躍、昨又攻克英海軍之根據地香港、首都市民無不爲日軍祈禱、今晨捷報、日軍佔領香港多年侵略中國之惡魔、將被掃蕩、首都市民接報後無不歡欣額手相慶、緣英國在過去頻頻壓迫中國、當道光二十二年鴉片戰後、迫中國訂南京條約、開五國通商、割讓香港由香港而爲遂英侵略東亞之根據地、使東亞民族居於水深火熱之中、荼毒之慣、實難陳述、但中國民族、毫無反抗、徒自忍痛而已、此次友邦日本以唇亡齒寒關係、不忍坐視毅然興仁義之師、與美英在太平洋展開空前未有之火焰、友邦日本國富兵强、戰必勝、攻必克、節節勝利、今晨竟將多年盤據香港之英國勢力、一朝消滅、杜絕英侵略東亞之泉源、使東西民同享共榮之樂、而雪有史以來英國侵略東亞之恥辱云

希官民協力國家經濟計劃 發揚大東亞戰之威容

=闞中央銀行總裁發表談話=

(照片=闞總裁)

因美英用經濟封鎖的手段想妨害我東亞民族之生存、致惹起我友邦日本帝國全國官民之奮慨、發動王師、膺懲美英、驅除其侵略勢力、僅旬日間、所有美英在遠東之軍備、全被毀滅、實我東亞人民最光榮可慶賀之事但美英之野心勃勃、一時決不甘屈伏、所以我國官民、決當本日滿一體不可分之旨、發揚共同防衛之精神、和同時更當有長期作戰覺悟與決意、對此中央銀行闞總裁於十八日對記者發表談話如左、

友邦日本之對美英宣戰問題、已早爲吾人所覺悟之事、所以如今實無驚心動魄之必要、前幾天與市內各銀行當局各位會見時、聞知對於銀行事務、均仍如平時態度、此次的戰爭、乃我大東亞之戰爭、如望最後之勝利、必須東亞全體人民一致奮起精神、努力儲蓄節約、充實國家經濟力、現在政府已決定資金計劃之全體、規整銀行貸款、對無關緊要者已施以極力之抑止及迴避、其他外國滙兌亦施妥當調整、並傾注全力吸收、觀最近物價方面顯現異常安定實賴物價停止令之實施及公定價格範圍之擴張並配給機構方法之改正所賜、再有本年實施之農產物先錢制度、使新糧上市活潑、農產資金愈能旺盛、其他資金之需要亦必定旺盛、所以國內經濟狀況推移非常順利、唯希全國官民一致協力國家經濟力之充實、奮興大東亞戰爭之威容、早日打倒美英、完成興亞聖戰之目的云云

又一件國兵檢查美談

妻死秘而不宣 兩日完成崇高義務

自國兵法實施以來、國兵檢查之美談、爲數之多不勝枚舉、最近協和會中央本部又接到妻死秘而不宣、强行七十里惡路受壯丁檢查之國兵美談之報告事實大致、係東安省虎林街郵政局郵差張之熙君、爲人志操堅決、鄰里欽佩本年八月接到本年度壯丁檢查之通知、乃對其妻聲言『余深願檢查合格爲國軍之一員、作一番偉大事業』云云旋於該月四日至學力檢查場、詎意其神經衰弱之妻、竟仰安眠藥而自殺、該君接此悲報、雖驚愕痛悼不已但終至檢查國竣事、始行歸家、當即處理善後、並通知其岳母、往返約七十里、五日正午又至體格檢查場、完成壯丁之崇高義務云

宣揚國威機會已至 十週年祝典決擬盛大舉行

於茲決戰體制下、建國十週年之新春、自十五日於國務院舉開之祝典實施本部長會議席上代理祝典副委員長武部長官之極本次長、以當此聖戰下、實爲向世界披瀝我國國勢之絕好良機、故明示方針如下

建國以來、已遂十載、於東亞盟主日本之庇護下、得以堂堂登世界列强之林、今日太平洋上、日本與美英演成大東亞戰爭而收得赫赫戰果、我國對日本加以全面的協力、祝國家之十年成長、及對日本之感謝、舉四千三百萬國民之心、而猛醒於第二建國之覺悟、一新國民之決戰態度、建國十週年祝典、按照豫定、盛大舉行、明年春即擬向日本派遣謝恩使節、要之於時局無何急轉變時、即依豫定實施、決戰下我國之實力、向世界宣揚之云、

促進糧穀出貨 農產公社開協議會

農產公社由十八日午後二時於本社會議室、舉開第三回蒐貨商討會、有興農部楠見糧政司長以下各理事官、公社側結城理事以下各理事、並滿鐵檢查所等各關係者出席、以促進蒐貨爲中心、關於於最盛期之輸送對策、配給民食等問題、交換意見、午後五時散會

十二月中旬以來、出貨依然良好、大豆已突破去年出貨實績、但主要糧穀之出貨成績、與去年相彷彿每日出貨量、均甚可觀、其他油料子實、依然有難以擴張之情勢、今後望更加一層努力、以資促進云

培育中堅國民 確立總力戰體制 奉公隊指導方針決定

首都協和義勇奉公隊、康德九年度指導方針、已行擬定、玆誌之如左

▲運動方針、

一、奉公隊運動目的、係甚於隊員義勇奉公精神而完遂國防並各種公益事業、實踐邁進、又對隊員之身心鍛鍊陶冶、俾養成中堅國民

二、隨隊活動進展、以期奉公精神徹底、而確立强化總力戰體制

▲組 織

一、有奉公隊員、幹部及役員、隊員爲二十歲至四十歲之男子

二、奉公隊在戰時體制、要隨時行動迅速

三、特殊隊甚於特殊任務而編成學生隊、滿鐵隊自行車隊、衞生隊、車馬隊等

四、自體防護之編成、依共警護之要求而施設分隊與自體防護隊

五、對旅設分隊爲連絡容易起見、乃設定連絡本部

六、直轄中堅隊由官廳會社及地區之要員編成之更設定動員本部

▲訓 練

一、訓練以精神及思想陶冶爲第一義、並基此精神而練成隊活動必要技能、

二、總隊設定訓練處而實施幹部訓練並特殊訓練

三、中堅隊員之訓練、由各級隊長擔當實施之

四、一般隊員之訓練日、定爲每月一日之興亞奉公日

戰時小報

汪國民政府主席十八日向全國民放送演說云、『我們必須從除美英多年的壓迫、我們必須打敗美英帝國主義』、偉哉斯言也

★修亞特澳洲外相曰:『勿過小輕視日本軍之實力、於此暫向美英警告、美英側愚昧的同盟中、大約還能有一兩個人會理解物的力量吧』

★美國現在已奪了後歸化爲美籍的市民權、與外國人取同一待遇、可憐!

★敗國的悲劇、無論何人也要疑忌了、現在竟連自國國民也疑忌了、將來能不能疑忌自身呢?

★美國十七日罷免夏威夷敗戰之責任者金梅爾太平洋艦隊司令長官、命尼米特提督接其後任、又罷免夏威夷空軍司令官修特中將、命衣門斯中將接其後任、愚蠢的羅斯福、自身沒有責任嗎?曷不反躬自省對自身應當怎樣處分呢?

★紐約股票市場接到美英戰敗訊後、股票皆逐漸下落人心皆惶惶、無論美政府當如何遮掩敗戰、但現金融股票之紊亂現象、亦可證實其慘敗情形矣

★因夏威夷海戰美國太平洋艦隊蒙受大打擊、英國海軍力墜一落千丈、儼然第三流國家之地位、無論美國怎樣掩飾、但美國所受的傷痕、已經刺入他的心臟深處了、慢說造軍艦就是建造幾處茅屋尙需時二、三餘月呢?我們可以深測美國的隱痛了、

★聞澳洲荷印軍已占領的摩爾島、葡萄牙國朝野對此皆甚激憤、目下協議對策中、不要緊的暫時放過絕不要緊的、俟日軍大兵一到、他們便會望影而逃了、

★重慶放送局曾放送說當日美英開戰之同時、英美將便設置軍事總司令部了同時任命蔣介石爲陸軍總司令、任命羅斯福爲空軍總司令、任命蔡奇爾爲海軍總司令、但、這倒有甚麼用呢?眞滑稽極了、

★美國果然不能再援助蔣介石及蘇聯了、原因是因爲他自顧尙不暇、焉有力助他人、由此可證、美國已自白本身的軍備毫不充分、且暗中啓示破棄援蔣條約也、

合隆區時局講演大會 傳日軍捷報聽衆動容

自從日美戰爭勃發、我國基於不動的國策與盟邦日本協力、以期澈底驅逐東亞新秩序建設的障碍、所以全國各地燃起打倒美英的氣燄、尤以首都各界的排擊美英大會爲最熱烈、合隆區宋家窪子、自從寬城子住民遷去以後、該處一帶、呈現繁榮、合隆區連絡幹事會、對於日軍的捷報爲澈底該處一帶的住民、同時喚起住民打倒美英、特於十九日午後一時、在宋家窪子宋家路學校、舉開克服時局講演大會、參加的住民非常踴躍、聆聽日軍的戰捷、莫不動容、直到四時許、在三呼萬歲聲中始告散會云、

徹底宣傳防火防犯 違者決加嚴罰

朔風凛冽、滴水成冰、當此嚴冬、不僅爲火災發生最多季節、且因謀生之困難、各種犯罪事情、亦日漸增加、首都警察廳當局、際此非常時局下、爲確保槍後賞貴之資源不犧牲於星火之下、及確立國都安寧起見、業經實施防火防犯週間、努力宣傳、以喚起市民之注意、目下正新舊年關迫近時期、防火防犯、益感重要、故再對市民嚴加告誡、希望對於火災及犯罪、協力防預以免因小不注意、而受莫大損失、如果發現有馬耳東風之違造者、決本嚴重處罰之方針云、

夏威夷海戰想像圖 松添畫伯獻於海軍省

【東京電】自八日日軍於夏威夷海戰以來、擊沉敵戰艦五隻、甲級巡洋艦三隻、乙級巡洋艦二隻、給油船一隻、大破軍艦七隻擊墜敵機四百六十四架以上、殲滅美國太平洋艦隊而收得驚動全世界海軍之戰果、海軍從軍畫家松添健畫伯、前曾描繪擊沉英國東洋艦隊旗艦威爾斯號之想像圖、充溢銃後國民之熱血、十八日復向海軍省獻納夏威夷海戰之想像圖、該圖爲太陽昂起東方水平線、日本航空部隊與潛水艦緊密連絡、敢行奇襲於夏威夷停泊之敵方軍艦空海協力敵艦燃起烈焰凄壯已極、描寫日軍殲滅美太平洋艦隊聲勢之雄云

藝協募演藝歌詞

滿洲演藝協會、爲謀一般民間演藝之向上、國民文化之進展、今特懸賞募集演藝歌詞、限本年一月末日截止、已聘弘報處蘇事務官、放送局劉局長、及戲曲家賈著智氏等爲審查委員云

防止流血慘劇 電車門禁站人

本市自電車開通以來、予市民極大之便利、但因乘客的擁擠、往往站在外邊手扯欄杆者極多、殊有危險性、可値一髮時、且手凍麻木、難免鬆手墮落地下、將來演成流血交通事故亦未可知責任當局於鑒及此、爲防患於未然將嚴厲取締之俾使交通慘劇歛跡云、

堂堂飯店欺騙顧客 警廳決定嚴加懲處

社會之安寧、繫於經濟之健全、我國爲遂行東亞戰爭、已渙發時局大詔、明示槍後國民之方向、以共同克服時艱、是故於打倒美英之口號下、更舉辦統制經濟協力旬間、以期一舉打倒違反統制擾亂民生之奸商利徒、不意於此國都一流飲食店之賓宴樓竟無視市警及組合之規定於協力旬間內違反經濟統制之趣旨、於飲食物及清算單上、欺騙顧客、而從中牟獲不當利益、事爲首都警察廳經濟戰爭之重大時局下、警稿發、其詳情如次

本月十三日有某團體於該飯店宴會、該店乘客人歡談暢飲、漫不注意之際竟掩減菜數至六個之多、更於清單上多開瓜子茶盤、向該店質問時竟瞠目結舌、而婉言哀告、該團體爲協助國家統制經濟起見乃毅然告發、目下首都警察廳經濟保安科及保安科當局以該飯店此種惡質故犯不正行爲、殊爲憤慨、決定依法加以嚴重處罰、原該飯店主人爲國都飲食店之組合長、不但不以身示範、反而率先出此違反法令及組合規定行爲、希圖暴利、國都被其欺騙者、不知凡幾、實令人驚嘆不已云、

●建樹經濟新體制 商工隣組開常會

今於大東亞戰爭之際、爲負起商人翼贊之責、自十二日起、新京商工會、新京統制經濟協力會、協和會首都本部、共同主辦統制經濟協力週間、以國都九千商工業者總動員、舉開講演會、用無線電放送、並組織指導隊活動於街頭、以完成商業道德翼贊之要義、更自十九、廿兩日午後六時、於記念公會堂、有新京飲食店組合新京旅館組合等十八種組合長及班長六十餘名參集下、舉開混合座談會、以協議種種商工隣保班之運營新京統制經濟協力會、爲完成槍後配給機關之任務、相似業者均須取得緊密之聯絡、此座談會爲商店隣組常會、以席上之要望事項爲中心、而定舉開商工翼贊常會之具體策、由明春一月起、每月舉開二回定期常會、而確立槍後商工新體制云、

妙手兒竊錢袋 日婦損失不貲

南新京電電社宅二十七號住戶平井某之妻、於十七日下午四時三十分許前往吉野町金泰洋行大樂部買物之際、一時不慎所持黑皮包被扒手竊去、內中計有現金一千餘元併貯金簿手續等物、發覺時賊人早已逃走無蹤、各處查找無着乃報告警署請求緝賊

曲姓小孩何處去

本市東長春大街百四十三番住有曲明先者、膝下一子乳名立發年十二歲、肄業於長春大街國民學校十四日早、身着學生服由家走出、從一去不返、至今音信全無、曲氏痛子心切、終日流涕、現各方面親友正在搜索中云

國防獻金及恤兵金 十八日獻納者

十八日關東軍恤兵部、及海軍武官府所收到之國防恤兵獻金日如左!『關東軍恤兵部』

(國防獻金)△一、二五〇圓=滿洲雜貨統制組合吳服部、新京市在住組合員一同△二〇圓=滿洲合成膠皮業株式會社齋藤衛龜△五〇圓=新京吉野町早田五圓=同從業員一同△一圓六二錢=新京關東路久保田喜義子、美平子△二〇〇圓=新京三笠町林籟集△三〇五圓一五錢=新京三笠町林玉△一、〇〇〇圓=新京平泉路泉京西朝陽路金和洋行(代表金森貫一)△二五〇圓=新京九洲旅館△五〇〇圓=新京住吉町金翰臣、△一〇〇圓=滿洲第二三三部隊拔一件、△二七八圓二〇錢=安東市警察取扱三〇〇圓=新京西五馬路件△一〇〇圓=鐵嶺警務科拔(一件)△三五五〇圓=鐵嶺警務報社一同△一〇〇圓=同路待月藝妓一同△五〇圓=新京羽衣町榮軒製中玉林籟集△三〇五圓一五錢=新京三笠町林玉△一、〇〇〇圓=新京平泉路泉京西朝陽路金和洋行(代表)△一〇〇圓=敦化憲兵分隊取扱(一件)△一〇〇圓=瓦房店街公署拔(五六件)、計二三、八二六圓二七錢(八十六件)(恤兵獻金)△二〇〇圓=新京東二條通大塚ヮ〇錢=朝陽國民學校職員

ク△二〇〇圓=同トク演藝部鈴木喜太郎△二二圓=同ものひと幼稚園園兒△五〇〇圓=同豐樂路松田喜六、△三〇〇圓=同東西道街島本統司、△一〇〇圓=同東三馬路青旗報社一同△一〇〇圓=同曙町金光教婦人會△一五圓=同協和會速記者一同△四五圓九〇錢=吉林省乾安縣興農合作社△一四圓八〇錢=吉林省乾安縣機械組合、△一六四圓七〇錢=朝陽國民學校職員

生徒一同、△一九〇圓=鞍山憲兵隊拔(四件)△三〇〇圓=海城憲兵隊拔(一件)△一、八〇〇圓=撫順憲兵隊拔(二件)△一六〇圓一三錢=同右五件△九五〇圓=奉天憲兵隊拔(三件)△四九八圓三二錢=營口憲兵隊拔(一〇件)△三〇五圓=海城憲兵隊拔(二件)計一五、七六五圓八五錢(卅八件)

『海軍武官府』(國防獻金)△五〇圓=關東局司政部經濟課員一同、△一〇〇圓=鑛業開發株式會社服部幸雄、△五〇〇圓=吉林省懷德縣公主嶺清水清一、△八〇圓=中央警察學校磯崎英雄他一五名、△一五圓=同吉田龜太郎他一名、△一七圓=普通科第十班一同△三〇圓=普通科第八班第九班一同卅名△五圓=普通科第八班伊達博美、△二圓=同普通科第八班富田成功郎、△五〇圓=同普通科第八班鈴木啓代美

△四一圓=公主嶺懷德縣國民學校生徒一同、△四〇、五〇〇圓=新京吉野町新京飲食店組合員一同△二、二七〇圓九〇錢=新京吉野町飲食店從業員一同四三、五八八圓九〇錢(十三件)(恤兵金)△三〇圓=滿洲第二六四部隊上關孝三郎、△五〇五圓八七錢=同洪熙街協和會滿映分會代表阪上休次郎、△二、五〇〇圓=同日之出町八ノ四郭習揆、△二、五〇〇圓=同東八條通天興福第一製粉株式會社式毅、△三〇〇圓=△一、五〇〇〇圓=同順德商場趙象乾、五〇〇圓=長春大街福希鋒一〇、五三五圓八七錢(七件)(慰問袋)△新京花園町井出年子=五個、開東四道街東文社店員一同十個、△同祝町石川邸二十個、△同錦丘女學校三年一組代表水田利子=十一個

痰喘咳嗽一服除根

本藥崙治無論如何難症之痰喘咳嗽、亦必使其除根、誠名藥也、原料係以高貴藥材所配製、基於學理、以東西兩洋醫術之最高技術、而精製綜合之藥也、故不特苦於長年慢性痰喘咳嗽等病者、服之自奏神效、即急性之目下患病中者、祈購買服用一服立刻便可除根、使咽喉轉佳、其樂陶陶、而本藥治療時、決無變成肺炎、肋膜炎、肺結核等惡症之虞、是以博得佳譽。

註冊商標 龍角散

龍角散爲精選優良藥質之配劑故雖少量亦奏效果且香味尤非常爽快故雖病人幼兒纖弱之人亦極樂服用也。

患左列病狀者、即新服用之

龍角散適應病症

(痰咳)凡痰不化咳嗽不止之人
(痰喘)凡痰咳緊喉呼吸困難之人
(頑咳)凡咳嗽頑固不能安眠之人
(流感)凡因流行感冒患咳症之人
(肺病)凡肺患勞症咳嗽無力之人
(帶血)凡痰有臭氣時帶血絲之人
(失音)凡聲音嘶啞咽喉嘶啞之人
(老人)凡老衰或病後之虛勞咳嗽之人
(小兒)凡小兒之咳嗽及痲疹咳嗽

又其他呼吸器官疾患之痰咳嗽、亦能巧妙奏效、無論如何之難症、若能繼續服用一二星期、必能除根、而享健康之幸福云。

藥價 四日分 三十八錢 八日分 六十二錢 十八日分 一圓二十五錢 四十日分 二圓五十錢 六十五日分 三圓七十錢

東京市神田區豐島町 總舖 株式會社 藤井得三郎商店

全國藥房均有出售

專治小兒氣卵 延春補天膏

●專貼 小兒氣卵大人疝氣 偏墜腎陰 小腸串氣

●定價 特大張 八九 大張 四九 小張 二九 ●外埠函購

請由郵局掛號滙款每張加郵費二角 ●用法 用法附在每包之內

奉天市小西城門外 南電車道路西 明遠堂藥房行發

道歉

預定由十八日起公映之東寶映畫「八十八年以來之太陽」因映照機器發生障碍以故不能開演對於觀衆諸位抱歉良深迄至修理完成暫時停演用特奉告

康德八年十二月十八日

滿洲映畫協會 紀念公會堂

馳名全國 紅綴子仙膏 婦科三膏

特長 本膏爲驅除婦科各症之良藥、屢經試驗、效力宏大、久已馳名全國

主治 婦女經血不調、赤白帶下、行經腹痛、子宮寒冷、經血過多、不孕、小產等症

定價 紅綴子仙膏 每料四元 二十元

總發行 哈爾濱道外十五道街 金勃先藥房啓 電話九四番

胃病 藥 咳 藥

北分銷 滿洲 克山 鎮江 鎮和藏 錦和藏

新京影戲院案內

今日公映 新華公司出品 古裝連集 十二月十八日起 廿四日止演七天

下集 孟麗君 主演 王熙春 屠光啓

注意演期 古裝連集新片 國產古裝有聲巨片 上下集 龍爭虎鬪 主演 白致 徐聰

今日演新片 上海國華公司出品有聲對白時裝新型佳片 玉潔冰清 主演 周曼華 馬笑儂 呂玉堃

加演(滿映時報) 近日上映 翡翠馬 偵探聲片

下期公演 兩洋巨片

再期公演 明星公司出品全部有聲對白歌唱愛情巨片 桃李爭艷 主演 顧蘭君 王徵信

今日公演 新華公司出品 全部古裝 有聲對白 十八日起演七天 優待卷末日有效

下集 孟麗君 主演 王熙春 屠光啓 加演 新聞

今日公演滿洲映畫協會出品

愛情悲喜劇 情海航程 主演 季燕芬 加演 滿映時報

本月二十三日公演 藝華出品時裝巨片 玫瑰飄零 主演 李麗華

新民戲院 十二月二十日 星期五早場

燕燕菁 高亞春 胡治年 楊桂勳 金玉山 張素華

滿 三 刀劈 鐵蓮 鐵城 漢陽

晚場

燕燕 孫桂芳 楊玉華 金素琴 張奎

連環套 蘆花蕩 五斗 本

下期 患難 交響樂

再期 玫瑰飄零

(今天演)十九、二十、廿一、廿二、廿三天 國華公司出品 對白恐怖新片 女鬼 主演 陳燕燕 孫敏 黃耐霜

地方通訊

建國十年祝典 市委員會進行準備

【錦州】關於建國十週年、記念之祝典、錦州市關係側、業組成市地方祝典委員會、從事建國記念行事計劃、以期建樹永遠光輝事業、而昭記念、刻正於諸種事業計劃設施中、茲爲協議萬全之方針、乃特於月之十五日、午後一時起、假市公署會議室、舉開首次幹事會議、及委員會、關於記念祝典、並委員會運營、具體事業、均予詳細協議、以期實施光輝之、永久奉祝事業云、

勞務會增設支部

【錦州】錦州省勞務興國會、爲完遂所負、以勞興國之重任、自十一月廿九日、組成以來、致力於會務發展、近更爲猛激之進行、特於省下北票、設置支部、刻間組織妥協、業於月之十日、舉行結成式典、閱定年末、更於錦州阜新、錦西之三地、設置支部、以使協力於、勞務興國之猛進、惟該三支部現正努力組織中云、

省立女高卒業式

【錦州】錦州省立、錦州女子國民高等學校、本屆年末之第三回卒業式、經東邀各界代表、市內之名宿參列下、乃於月之十三日、上午十時起、舉行盛大卒業典禮、茲將行禮式次、探錄於次—一、入席二、一同敬禮三、開式之辭四、國歌齊唱五、奉讀國本奠定詔書六、學事報告七、畢業證書授與八、師道科畢業生賞狀授與十、長官訓詞十一、來賓祝詞十二、在校生代表送詞十三、畢業生代表答詞十四、畢業生父兄代表致詞十五、畢業歌齊唱十六、校旗授與、校歌齊唱十七、閉式之詞十八、一同敬禮十九、退場

青訓二部生卒業

【榆樹】當茲國家建設高度國防三期、努力遂行國策增產之今日、我縣統監部當局、爲順應國勢之要請、積極訓練第二代國民青年中堅作爲農本立國之我滿洲健全產業戰士起見集第二部生、自入所以來迄今六月光景、無不熱心努力所學、黽勉從事農事教育、同顧此間雖僅半載短期教育但確實收效良多補益非淺、茲悉該二部生本期計三三名、現已教育終了、已於日前午前十時於青訓樓上禮堂特邀在榆各機關長以及統監部參與等多數參加之下、舉行隆重畢業典禮云、

爲研討改進會務 縣本部招開會議

【榆樹】現下情勢日趨緊迫、國家局勢益加緊能、際此曠古未有非常時局、協和使命之重大自不待言尤以邇今我國確立百年大計、鞏固東亞新秩序之基礎、邁進於建設高度國防之期、凡舉國官民、上下一致、克已奉公、完成鎗後國民之使命計、前般順應中央意旨斷將全縣協和分會機構改組、惟自實施二位一體以來、對於地方協和治政之根基、已着着具體實現、其間如整備分會陣容、人事刷新、役員改善、中學會員訓練等、本部李事務長不惜一切、極謀分會素質的向上、精益求精、此次本部又因年度更新在邇並對過去會務往過概況除加以詳細報告外、並對會運動之經營等、重新加以綜合檢討、樹立來年工作之方針、茲悉當局於月之十三日午前十時在協和會講堂、召開縣下事務主任會議、將來以資遂行國策造成協和萬邦之目的云、

當年末年始時期 行動隊暫停訓練

【遼陽】市協和會統監部行動隊、由諸教官之熱心訓練、成績頗佳、近因新年將至、舊歲將除、在此年末年始、因各方忙碌關係、暫行中止訓練待明春仍照常訓練

油坊將實行開業

【榆樹】本縣實業科當局爲講農產物資源確保除勵行增產計劃外、並對於各種加工業者、亦均一律實行統制、茲爲應一般縣民之需要、並當業者請求、對於縣下各小油坊、確有許可其開業之必要、最近經縣實業科及糧棧組合作成小油坊開始配給大豆計劃已經日前會議正式通過目下許可業者、即將實行開業云、

省立國高卒業式

【遼陽】奉天省立第三國民高等學校、於本月十四日在該校大禮堂舉行四年生畢業典禮、是日有市當局參加致辭下盛大舉行云

確立明年方針 調查青少年團訓練實況

【遼陽】市青年團統監部主事張世安氏、自接任以來、力加改善强化、期青年團之徹底訓練以達成我國之青年團本旨於本月起、對全市內一般青年派員同各區街町會、施以緊密調查、以作九年度春預定以相當訓練目下計畫立案中云、

年末同情週間 舉辦演劇醵金

【乾安】時屆年末、嚴寒日迫、貧民之鶉衣菜食者、頗不乏人、本飢溺同情之心、需解衣推食之助、協和會乾安街分會、爲擴大救助計、擬行演劇醵金、縣公署弘報班並映演電影以援助之、特於四日函請各機關法團首領、結成籌備委員會、該會計分庶務、會計、進行、設備、演劇、接待、售票、警備八系、義務劇員、爲各機關職員、擬於本月十九、二十、二十一三日行之場所則假縣公會堂預定計售票千零五十張每張一元、除開銷外、可得純益金七百餘元、全部作爲救助貧民之用、殊爲本縣貧民一大福音、進行如何、容訪續誌云、

將發年末賞金

【熱河】賞恤官公吏之常年精勤執務、並激勵將來起見、我政府當局、曾樹有恩賞制度、實施以來、官公吏之報國信念、更益昂揚而國恩感激情緒之頗瀰於年尾時也、

茲據縣庶務科非公式發表、同署官公吏之年未賞金、決依中央指示之上薄下厚主義、以爲調定、即大量均爲十四成、共最高額定爲十七成、最低爲十二成、而預定於本月二十日頃發放、

想此資金報國、縣民儲蓄熱之現在、於此賞金發下之存欵數字的增大、而爲決定之事實云、

稅務當局派員實施 管下分所一般監察

【黑山】稅捐局、爲促進管下各分所事務能率向上爲目的、特由該局派員歷赴各分所、實施一般事務監察、並籍謀指導諸般完美化、以期稅務運行上之發展、業自本月十二日起、動員出發實施監察工作云

節約除草工資 鮮系農民獻金

【盤石】本縣煙筒山街、鮮系農民李龍書以下五名於本年八月十日、至同二十日十日間、節約農作物除草工資十九圓一角四分爲略盡槍後國民之微忱、以感謝第一線戰士苦勞之萬一計、乃行國防獻金、共美舉堪爲一般之模範云

警察官樹立殊勳 跳梁匪三名落網

【依安】本月十一日上午八時、縣警務科特務股警尉補于業勤、警長夏連財帶同馬玉清、張柏祥兩刑事、九時卅分到達、富海站北十滿里內、四挫房地方、實施迅電不及掩耳、非常敏捷之技倆、捉獲在依拜克等縣久作强盜事業之趙喜武（三二）趙老二（三六）王殿閣（三八）并獲有通匪嫌疑者王寬、劉鳳岐等二名、當獲有槍鎗賍馬、等物、該警察官等於六小時內、竟將匪等全部案情澈底明瞭、賍犯並獲、於十二日早軍全案解回縣署歸案依法懲處、該警察官等於最短小之時間內、辦此出奇匪案、爲民除害誠爲不淺、匪等亦可謂天網恢恢也云

嗎啡客賣子鬻妻

【通江】從來妻子爲人之最親近者、乃因扎嗎啡而竟賣子鬻妻、其爲害甚於洪水猛獸也、十五日埠南街董貫一、以國幣伍拾元買扎嗎啡孫斗南之六歲子不但賣子、並將懷抱幼子之髮妻、以國幣陸百圓、賣與埠南棠山屯劉豆腐匠爲妻、出乎人情、越乎法律、街面雖不免有偷賣嗎啡者、但圖獲利、不顧違法、而竟演有此難堪之慘狀、長此不禁、吾恐受害者、不止孫斗南一人已也是以望當局大發仁慈、對於嗎啡有以警惕爲至盼云

徹底宣傳國兵法 話劇宣化班一行蒞黑工作

【黑山】國兵法錦州省日蒞黑、擬在本縣各學校等地方、實行巡迴宣傳工作、務使國民全體徹底認識國兵法意義、以期協力國兵法意義、徹底浸透强化爲目的、茲特組成話劇宣化工作班、於本月十二進行圓滑云

招開各校長會議 協議弘報等事務

【黑山】縣公署當局、爲期弘報工作之强化、促進民衆徹底認識時局起見、特于本月十二日、召集全縣下各級學校長等、在縣舉開弘報事務講習會議、經過討論頗詳盡、期謀達到縣下弘報工作之圓滑云、

飲食店特別稅 成績頗佳

【賓縣】本縣稅務當局、爲期充實國庫、健全非常時局經濟體制、政府當局於本年度九月一日間、實行飲食店特別賣錢稅、現已實行三閱月矣、極爲順利、惟國民對於此項納稅非常熱心每月收入成績頗佳、是徵國民納稅報國精神、日見向上、將來我縣對於稅務前途、頗有可觀云、

募同情金 要望各方協力

【遼陽】市公署依往例、對歲末貧困者救濟、舉辦同情週間義捐金、現已將同情袋製成、分發區事務所、轉送分區街町會、向市內商店住戶募集、希各商戶富紳當仁不讓勇躍捐助云、

協和會招開 書記研究會

【雙城】協和會縣本部、以八年年末轉瞬將屆、對於九年一般行事、應有一番指示和聯絡、當此非常時局之下、期事務得以圓滑進行計、乃定於本月十九、及二十兩日間、在青年訓練所、招集分會書記研究會、以資協議一般事項云、

打倒美英義憤澎湃 龍江縣民大會

【齊齊哈爾】自日英美戰端勃發以來、我國擧國上下咸抱敵愾同仇之心、誓必掃滅東亞公敵英美兩國、即以龍江省而言、各地竟風起雲湧的打倒美英縣民大會、因而龍江縣方面、亦於月之十三日午後一時在該管昂昂溪街厚生館、擧開打倒美英縣民大會、該縣官民參加者異常踴躍氣勢雄壯、大有氣吞英美之概、同時並向盟邦日本各方面海陸派遣軍派拍電激勵、藉表國民槍後支援之熱誠、當場並決定宣言文及決議文如左

宣言

夫確立東亞共榮圈、即是大日本帝國不動國策、連繫滿洲建國均係東亞諸民族的厚望、而破碎妨碍此霸業者、即是東亞全體民族之公敵、誓必斷乎膺懲、而英美兩國、壓制東亞奴視我民族、由來已久最近又極力妨害滿洲建國支那事變、助長蔣政權延長禍亂、不僅妨碍東亞經濟之運營、復與敵性國形成包圍陣、以武力壓制、而破壞東亞共榮圈、持彼等從來之暴虐手段、其頑强不堪較論之暴戾惡虐、實爲東亞全體之宿敵也、爲興亞而膺懲、實乃勢所必然、茲於本月八日大日本帝國對美英兩國執破邪顯正之利劍、赫然而起、我等謹拜宣戰大詔具有與日本一億國民共同參加聖業之熱意並由皇帝陛下關於時局賜興詔書、對於英美兩國、義憤激昂、我等鑑於日滿一德一心共同防衛之大義、斷乎有決戰之覺悟、以堅持必勝的信念、而擧縣民卅五萬一心一志、物心兩面協力盟邦大日本帝國、毅然立於東亞開放之陣頭、以輔東亞安定之功、而貢獻世界和平特此宣言

康德八年十二月十三日

決議

打倒美英龍江縣縣民大會

開戰未及旬日、而友軍擧驚異之戰果、殊堪感激之至、吾等益宜團結强化並擧物心兩面至誠奉公、誓期完遂亞細亞再建之聖業、

康德八年十二月十三日
打倒美英龍江縣縣民大會

甘南縣民大會

【齊齊哈爾】高喊打倒英美之甘南縣、於月十三日午後一時、在縣公署、由該縣協和會縣本部主辦及縣民熱烈參加之下、擧開對處時局縣民大會、首由兒玉事務長致辭畢繼由高宮副縣長說明此次聖戰之眞意義、更由縣本部委員三名、詳細實行時局之講演完畢最後乃擧行如左之宣言決議云、

宣言

如今日美開戰、我等縣民更宜深一層强意確立大東亞共榮圈、直向高度國防國家達成上邁進

決議

一、我等縣民、爲盟邦日本一翼、宜挺身國策遂行

二、我等縣民、務須排擊流言蜚語、一致團結、而向治安維持確保上邁進、

捧讀總理訓諭後 黃省長披瀝懷抱

【齊齊哈爾】黃龍江省長於拜讀張國務總理之訓諭後乃於九日披瀝共確固決意如左、

拜接國務總理之訓諭後得悉訓諭中、指摘美英近數年來侵略東亞之事實、同時觸於企圖根本破壞東亞和平之美英野望、亦縷縷披瀝、故對彼等洵感憤慨之至、値此重大時局、凡地方長官均應遙從中央之指示、固守名譽而實行之同時率領二百萬省民、赤誠善處是余之願也、

開通縣民大會

【齊齊哈爾】本省管下開通縣公署、接得友邦日本與英美開戰大捷消息後、全縣民衆欣喜若狂高燃打倒英美之氣焰、於是遂於月之十日午後二時、召集縣民萬餘名、擧開縣民大會、當時萬餘民衆、齊赴該縣神社、虔誠祈禱友邦早日戰捷、以完成聖戰、而實現東亞眞正之和平云

須努力完成任務 省方電訓開拓團

【齊齊哈爾】自友邦日本帝國、爲膺懲英美兩國、而對其宣戰大捷之消息傳來後、本省當局、即向管下甘南、訥河、洮南、龍江泰來、鎭東、富裕各縣副縣長發出如左之電文、令其轉飭各開拓團員、須認識此次對英美宣戰之眞意一致奮起、排除一切障碍以完成開拓團本來重要之任務云、共原文如左、

△電文

友邦日本於八日午前十一時、對英美宣布開戰開拓團員諸位、應確實認識把握宣戰之眞意、免被隣邦諸國之謀略活動所眩惑、同時更應信賴正確消息、賭日本帝國民之榮譽、蹶然興起、打破一切障碍、同時完遂開拓團本來之重要任務、以期向所期之目的之達成上邁進

時局對策會議 協和會市本部

【齊齊哈爾】當此大東亞戰爭勃發之後、本市協和會市本部當局、爲對處非常時局、克服時艱、認爲對於時局下一切應備之工作要點、殊有積極討論之必要、是以乃於月之十二日午後二時至六時之間、擧開部內會議、同時並由中央受訓歸來之工作員、當衆報告共受訓之所得、用作工作上之借鏡云、

嚴防火警 檢查煙囱爐灶

【錦州】市警務處、刻以時常採燥、誠恐市民、疎於防犯、而釀火警、故爲確保資源、及促起火警之預防計、乃特實施、採燥設備、如火爐、烟囱、爐皂等、遂派警、協同消防隊員、自十一日起、至十四日止、亘四日間、實施全市防火檢查、茲將檢查日期、及場所、探誌於左

一、日期 十二月十一、十二兩日
一、實施派出所 大馬路、聯前、直轄、南經路、慶合街、合成前北郊、亮甲山、祖師廟、北經路、南郊、鐵道北、吳牛仙八家子、西郊、東郊等、
一、日期 十二月十三、十四兩日
一、實施派出所 東門、西門、南門、北門、東路、西路、倒座子北路、平安寺等、惟檢查時、如設施不週者、令爲整頓、合格者、則發合格檢查證云、

通江發生地震

【通江】月之十五日、午後六時地動山搖、屋瓦震震有聲、人民均形驚駭、故爲時無多、即行如舊、誌之以供天文家有所參考云、

燒柴價格低落

【黑山】本縣人民之燒柴向以秫稭爲主要、自新柴登市後、價格日見低落、目下每百梱爲五元左右云

實施年末警戒

【通江】本埠警察分所、督警尉蕭秀豐各警長等、飭本公部、在氷天雪地中分班訓練、以爲年末大警戒之預防、如此勤勞、可爲奉公、地面治安、定有可觀云

歲末儲蓄旬間 市民理解爭相加入

【錦州】協和會、興農合作社、郵政管理局、及各金融機關、爲達成本年、儲蓄目標、而喚起市民、滲透儲蓄之利益、乃利趁本年歲末、以十一億元爲目標、共同主催、歲末儲蓄旬間、經準備之結果、即於月之十日起、亘十日間、强澈之展開矣、聞一般市民、前往儲金者、頗爲踴躍云、

精奇作品同時出版

續江湖奇俠法術大全

內容
◎虛弱的人看了會强壯
◎强壯的人看了會長生
◎修練功夫的人看了會了解眞傳
◎平常人看了會了解武術之玄妙
△說不盡武術之練法
△內外武功傳授秘訣
△說不盡劍仙之奇術
△地仙俠客修錬眞傳

全書初集一冊特售五角 函購加郵費一角二分

張恨水著 言情小說 好妻子流浪記

四大特點
要知道好妻子的身世
要知道好妻子的熱情
要知道好妻子的流浪
要知道好妻子的歸宿
不可不讀此書

諺云百聞不如一見、一見不如一試 勿爲躊躇、即時、請函購吧！（滿洲郵票可以代價）

全書一冊現售特價二角 函購加郵費一角二分

總發行所 奉天市小南關大街 翔志書局出版

理髮椅子
在庫豐富

理容器具店
美和洋行
奉天市大和區平安通八裏角
電話（三）六一七八番

痰喘咳嗽 清涼散
瀉肚痢疾 一二丹
監製者 醫師 康雨
總代理：奉天彥生堂

於冬令能生出最健康柔嫩皮膚！
★於洗臉後・沐浴後用之
★用以豫防皮膚粗皺
★用作化粧底子
家必備一瓶

ウテナ バニシングクリーム
烏蒂娜無脂肪雪花膏

立癒淋・濁的最新靈藥

揉五淋

淸血止淋・易如反掌

一旦染患淋症，苦痛難堪，始而尿意頻數繼而排尿困難，膿汁隨時外泄，終而排膿排血，抓墻搔頂……倘不及早治療，後患方長，不堪設想，速服本品，立奏奇効，保君喜出望外！

本品―揉五淋係由高貴藥材配燎而成能直接撲滅淋菌，搗毀菌集

●藥到病除
●一試便知

主治効能
◎五・淋白濁
◎急慢性淋病
◎淋菌性睪丸炎
◎攝護腺炎
◎子宮內膜炎
◎喇叭管炎
◎淋菌性關節炎
◎膀胱炎
◎淋症全般及因淋症而起之雜症皆有奇効

各大藥房皆有出售

奉天・大連・天津・上海
株式會社 滿洲藤澤友吉商店
伍陽製藥株式會社製品

30.11

最進步的眼劑

速邁兒
SMILE

可怕的眼倦

做細工，或讀細字，等等過使目方，便疲乏於雙目，因將眼睛粘膜，非常疲勞無力，故不但痛苦且易使病菌侵入，以惹目病。

此時可以點上一二滴速邁兒立覺快活明朗，更因賦活眼睛組織，一面殺除病菌，結果可除眼乏，又能得到一層鮮明健全的目力。

包裝 中瓶，小瓶
總批發處 玉置商店

各種各馬力在庫豐富
買電滾子的
第一電業社
新京日本橋通七三 電（三）五一六九

新式簿記招函授生

簿記學是現代社會急於需要的學術爲新進青年不可缺少的技能有志者可附郵票四分寄新京中央郵政局內設私書函箱第八四號駐京大連銀行簿記講習會收即將詳章寄閱（但回信地址須詳細寫明）

劉氏金丹

此藥專治男女新久諸般肺病 老年咳嗽 青年咳嗽 勞傷咳嗽 ……

定價每盒一元 每付一角
哈爾濱道外十四道街

老福春堂總售處

金剛藥片

此藥專治諸虛百損五勞七傷 一切虧症遺精滑精 ……

定價 大盒五十片 二元 十圓 小盒二十片 一元

外埠各大藥房皆有經售
哈爾濱道外正陽十四道街

老福春堂總批發處

吉林專刊 第1342號 吉林支社 商埠地三緯路 電話三二一八

省署職員鎗後赤誠 提出年末賞金一部 作獻納『吉林號』基金

吉林省公署全體職員、爲盡鎗後赤誠、故關於獻納『吉林號』飛機之基金、其各人自願獻納金業已募集終了、其每人獻納金額按八年度年末賞與金額之百分之一提出之、然後一同交與軍當局云、【又訊】再關於國防獻金每人之獻納額、是以本月之月薪之百分之十五提出爲國防獻金云、

學生家長熱心捐金 增築迎恩街校新舍 孫父兄會長受表彰

吉林市公立迎恩街國民學校、自徐廣福氏長校以來、革新內容校務大有蒸蒸日上之勢、迨自〃父兄會〃成立、公推孫一彥氏任會長、學校與父兄會間之聯絡、猶極圓滑密切、孫會長鑑及校舍腐舊殊有不便、故聯合全體學生家長、毅然發起爲修建新校舍之醵金運動、由於全體學生父兄之熱心協力、遂致募得現金一萬五千餘元、而孫氏個人即負擔其中之三成、如此卒得順利興工、所餘不足工費三千元則由市公署預算支出之、時經三月合乎近代設施之新式校舍廿七間乃全部竣工、並已於日昨舉行了盛大之落成典禮、路吉林市長以該校父兄會長孫一彥氏、提倡教育熱心興學、率先捐資建築新校舍、功績顯著殊行可感、故當場頒與〃感謝狀〃以揚善行而資表彰、該校對父兄會之運用亦足堪爲他校之模範也

新年元旦互禮會 欲參加者速報名

吉林市公署庶務科以將逢康德九年度之歲首、亦即具有深輿意義大東亞戰爭頻告捷音之第二年也、於此億衆一心節約報國、勵行槍後國民任務之今日、年中一切虛禮自然應當廢止、然而亦不該空行渡過故於該署聯絡各機關主辦下、決在九年度一月一日(元旦)假公會堂舉行新年互禮會、斯日凡參加者須於午前十時半集合、十一時正開會、每人會費一元五角、報名時一齊繳納、有志列席者於今明兩天迅向市公署庶務股申告可也、參列官紳約能突破千名、屆期盛況自在意想中、除此集團恭賀外、私人間之新年應酬要望以自肅自戒爲前提可能內當盡量廢除或縮減、以爲時局反應而顯示國民槍後之熱意也

隣組佳話

吉林市通天街協和分會牛馬行町尹組長、係一販木拌柴爲生業、家有妻兒子女、自隣組實施以來、經協和會吉林市本部推爲組長、由任此義務職後、莫不熱心公務、甚至在其營業之交易上、爲傳達回覽板之忙迫無暇、都不爲之一顧、於此超非常時局如斯人捨己奉公、實堪嘉許、義務職中能若此人之熱心者、乃市民皆所願欽美也云、

學生獻金

市公立北山國民優級學校、爲慰問皇軍及國軍諸勇士、故各學生拿出各種慰問品、每班裝成二袋、並國防獻金、每人隨意拿出一分以上、然後交與學校當局、再發送給軍當局以表盡槍後赤誠、感謝諸勇士爲建設大東亞而幸苦

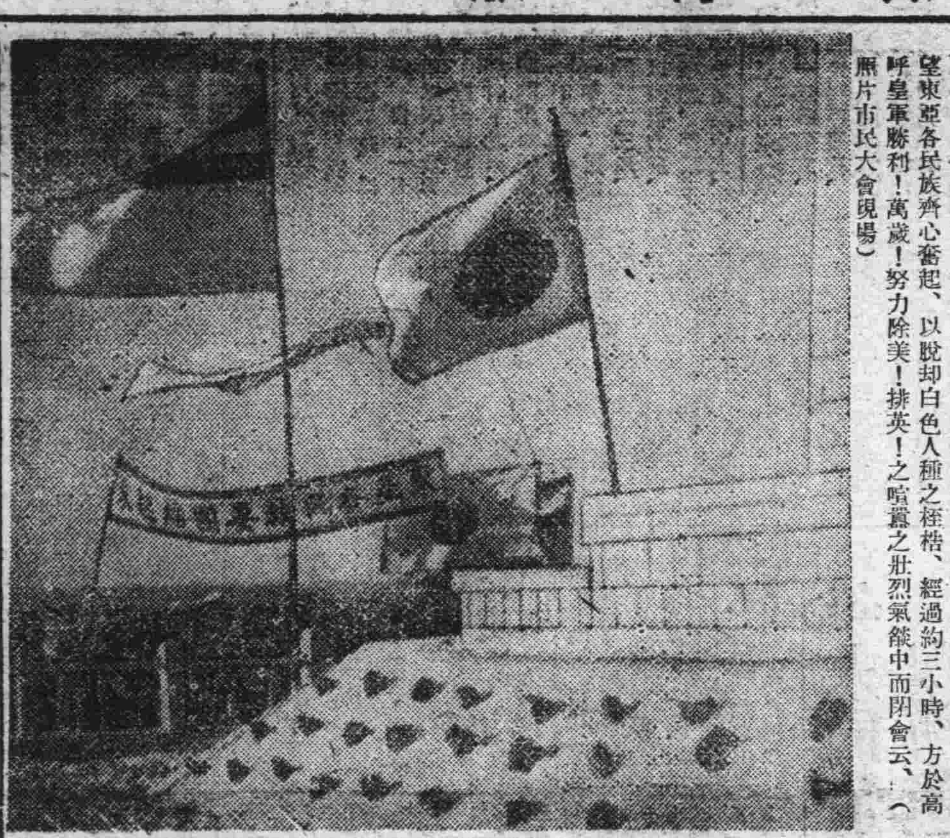

慶祝戰捷排除美英民衆大會

郭爾羅斯前旗、前天曾開催〃慶祝戰捷並排除英美之民衆大會〃、參加者數千人、情勢激昂、熱烈異常、高呼努力打倒英美、堅持必勝之信念、要望東亞各民族齊心奮起、以脫却白色人種之桎梏、經過約三小時、方於高呼皇軍勝利!萬歲!努力除美!排英!之喧囂之壯烈氣餘中而閉會云、(照片市民大會現場)

宣傳皇軍戰捷 各町會添設揭示板

自八日盟邦皇軍與美英開戰以來、僅半月許、皇軍已樹立了赫赫的戰果、市民各位已早在街上新聞特報等見到、美英飛機有翼不敢飛軍艦被皇軍打的早已迯之夭夭、總括一句、來說已竟有〃旗倒兵散〃的狀態現在市內的各町會爲使一般市民早知皇軍戰捷的好消息、所以又添設了新聞揭示板、每天都一件一件的寫着、故希各位應當踴躍的前往觀看云

路遠途遙匯寄獻金 王君熱誠可感

逢此國家非常時局、遍地已高揚愛國之熱誠、獻納國防金者業已接踵而起於茲聲浪中、又發生一件時局明朗的佳話美談、即吉林省前郭旗地方、以開設悅賓公寓爲業的王麗鈞乃一素懷遠大愛國愛民之壯志者、王經理得到省方有募集慰問袋的消息、故自動解囊以國幣六元、匯交協和會吉林省本部呈交戶倉事務長、並具信一紙其意略謂

敝人聽說貴部向各地募集軍警慰問袋、余對此舉極表讚同、故特寄上國幣六元、煩爲代備慰問袋、交給爲國宣勞的軍警勇士吧、以此區區之數、略表衷心寸敬耳

省本部據函之下極爲感激、故立即辦理慰問手續以符王君之願也、

吉林中等學校巡禮 (十五)

吉林支社記者 白連瀛

每日 寄宿生徒、於早七時、一聲響亮的起床號、穿完了衣服後全體實行冷水摩擦、不論是冬夏、全是一樣的廿分鐘的短時間、他們洗面及掃除等等的工作完了、這時候開始晨自習、八時三十分早飯、每日的三餐、均食用大米或文化米、這是因爲有日鮮系學生的關係、九時朝會、九時零五分授業開始、一日間共七小時、每小時四十分、在午後四時三十分放學、這時候通校生掃除完了、便可以回家、寄宿生作各種的運動、而等着晚飯、飯後一點五十分鐘的自習時間、九時卅分、他們便都進入夢鄉了、以上是他們每日必得遵的規律生活、

體育 方面、該校更加注意了、每日學生們之體操共作三次、晨作青年體操午作日本建國體操、晚作滿洲建國體操、並於每週有一次全員的長途跑步、在體育的時間的最注重的是〃柔道〃、該校有大規模的柔道場、所以學生們的柔道工夫、可以超出其他校學生以上、學生們之體力增進比較、一定能佔優勢、尤其在此嚴冬內、戶外運動的滑冰日鮮系的學生們差不多各自都有一双冰鞋、大的冰場上、看看吧、滑的人一個比一個快、不慎而滑倒了、開了一身雪、起來仍然還是很快的滑着、精神的不懈、眞是令人佩服

學習 的科目、化學、電氣兩科、對數學上、是極努力的研究着、離了數學、是決對辦不到的、所以每禮拜中總有七堂以上的數學、餘者所學的專門課本外就是實習、學化學是離不開試驗室、該校也有一個小規模的試驗室內裡的設備不甚完備所以現在僅關於簡易的化學加以研究、電氣實習工場、現在正於積極的建築中、關於各種之機器、尚未運來、所以在實習的時候、暫到電業公司方面去約於來年末即可使用校內之實習工場、

父兄 會在該校差不多每日學生的家長總有幾位到學校與先生們連絡、可也說每日總有小父兄會的舉開、由此可以見到學生之家長對學校及自已學生的關心、學生父兄之寄附金、現已達至十萬元以上、他們拿出這些錢是使學校大量購入對學生有利的物品、而希望自已的學生得以眞實之知識現在該校已預定、拿出該寄附金之少數、修建雨天操場以及柔道等

其他 的事情、該校有蔬菜圃一塊、成熟了的菜、供給寄宿生食用、夏季裡的學生們、他們利用旅行的時間、到市外採集茶、草藥等、該校的創設僅一年半許、一切都能很驚人的前進着、將來的發展定能無可限量

我國的放送網 充滿時局彩色

自從日本於本月八日向美英正義興師以來、我國上下一體、本共同防衛之精神、展開臨戰之氣氛、尤以活躍於弘報綫上的放送界、更爲忙碌異常、茲將近日放送界有關戰時體制的行事記之如左

十七日的兒童時間、兒童劇由新京担當、放送正義進軍。

十八日十一時十分、政策時間、由國務院弘報處事務官裴文泰講演國防保安法。

八時十分奉天放送合唱、滿洲帝國海軍歌等四曲。

兒童時間的兒童劇、號外、也是時局的放送

十九日七時三十分由國務院事務室、劉盛源講演、東亞民族解放之自覺。

七時四十五分的音樂、是日德意愛國歌劇。

九時演講戰時體制下青年的動向(泰東日報整理部長劉士忱)

廿一日兒童劇『黎明』

七時四十分講演國民精神的昂揚(傅鐵夫講)

八時的時事演藝是大東亞進行曲

每日午後九時起、均爲時局講演、希望國民注意云。

應該怎樣聽「放送」

春水

我們無論鑑賞任何一部門的演藝的情意構造、都應該在直觸的感覺之外、更應加以智理的分析、理智者、領略之、無聊者、棄却之、採其長、補已短這樣方能使我們的生活、由演藝的陶冶中、形成收益向善的局勢、同時更不失爲演藝和鑑賞的價値。

我們這時代的『放送』、其中當先鋒的、是時代先導、進化然也含有演藝的節目、不也可以說這是人生必需品的市場嗎不但能供給我們充分的營養、而且能使我們知道什麼是營養。不過這營養的成分中、對於我們的需要上、似乎也應該斟酌採用、取其我們需要的營養分、貫滿在我們缺乏的身心、如此的適物適用、庶幾乎纔毫無廢墟之處、所以我們在聽取放送也應該加意選擇適合於自已的節目。

『放送』是大衆的精神食糧、所以有它的獨特性並不能適合於每一個人的口味、有的好山。有的好水、所謂『衆口難調』這是勢所必致。

譬如好舊劇的人、他不肯聽話劇、好聽話劇的人他不愛聽單絃、這就是個各人的嗜好性的不同、形成鑑賞力的分歧。那麼我們在這同一電匣子中收取這各樣不同的東西、除了自已所愛的以外、當然要有膩煩之感所以有的人、便常這樣說『無趣、不好聽』皺着眉喃怨編節目的擔當者、其實這倒不必、因爲自已的所煩。正是他人的所愛。反、自已的所愛、也正是他人所煩、所以我們在不愛聽的同時、可以閉了匣子不聽、也可以在有意義的節目裡、勉强的聽一聽。現在筆者不揣冒昧來談一下關於放送收聽的意見、以供大衆參考。

在每天的節目預告裡、我們可以預先撰擇一下、對於適合自已的節目、可以暫記下來、作爲自已聽的準備。

在自已所不愛聽的時間裡、可以閉上電匣做些應做的工作、因爲有的人、不管愛聽不愛聽、一味的響着電匣、不但空耗電流而且擾亂心神、不能得到精神上安慰。

更有的人在收聽時使音響很大、這樣不但收不到良好的音調、而且吵擾隣人的不安、所以我們在收聽時、最好小點音響。在自已能聽及的範圍內最好在我們收聽自已嗜好的娛樂節目外、更應注意到以下的節目。

一、大東亞戰爭情形的報告。

一、時代性的座談會。

一、家庭時間。

一、生活需知。

一、日語講座。

以上的節目我們無論如何、也應該收聽、因爲這些節目能使我們加强時局的認識、生活充實、理智清晰、所以我們在可能範圍內、是不該避免的。有的人很不願收聽講演等節目。這是錯誤。

總而言之、我們要撰擇有意義的節目去聽、在認爲不必要又不愛聽的節目裡、那麼可以不聽、也不可空耗時間、勞費心身。

小話

聽文劇「夜船」後

愛劇翁

文劇這有着悠久歷史的劇團、可說是無人不知無人不曉、不論是放送、不論是舞臺、都給我們莫大的快活和教導。

全國劇團比賽、這是多麼使人高興的消息呢、而文劇又在參加中、眞是使人雀躍欲飛、事前我們由報紙和無線電裡聽到消息後、眞高興已極、編、導這兩個人都是能編能導能演的名手、我們並不是崇拜偶像、却是信仰、他們又有着多數健將(演員)該是多麼使人期待呀!

放送開始了、我洗耳敬聽、聽後我却要說幾句話由時間的準確、我們佩服導演、導演的苦心、如演員的上下、聲音的强弱、音樂和音嚮的調整、都是使人很滿意的、當老黃和小喜耳語、便是一例、當宋時秋拿起包袱、偷偷地跑去時候的音樂、便是例二、不過有的地方、如上下場有些多—這個、說是歸過在編劇的身上也可、編劇、這輕喜劇的故事實在是完整、美麗、只是在表現上近于舞台劇、我想這劇若在舞台上演也許更美更生動。

音響、大體良好、不過有一點弱、這也許怕高度的音嚮、攪壞對話、宋上場時風用得很好、頗能增加劇情、最後的緊張音樂有些孱弱?總之、可說是良好。

演員、玲瑯小姐可說是傑作、樸愈先生多少有點過火、不過也是難找的人材之一、金中小姐話雖少可是每句話都說得生生動人、我想三個人的個人賞是不成問題吧、依生、紅業、南飛、都好、不過紅葉開場有些發笨。

結論一言一蔽之、『成功』以上那些話、因爲大關心文劇、大愛好藝術、對與不對、請原諒、說句題外話、比頭兩天放過的劇團只有好、沒有壞、有人說只有哈爾濱是他們的敵人、好、今夜就是哈爾濱的放送了。

俗音之檢討

(馬二零)

言語代表思想、舉凡人類之事務聯絡、與天地間所有之學識、及其他不可數之事事物物、罔不與有重大之關係、居孔門四科之一、其在人間之勢力概可知矣、其大旨有二、一主義、二音韻、主義不同、人心各一、屬於論理方面者、有論理學家討論之、屬於詩詞歌賦之聲者則有音韻學家探討之、今所急欲一討者、乃吾人日用尋常之俗語、吾則學日語者、多願習東京音、知東京音必清正美聽、而滿洲人生於滿洲而不自知其是非、抑亦可恥甚已、

政府有鑑及此、於本年度間、有國語研究之創舉眞善政也、滿洲雜居已久客籍至繁、因而語音亦至亂、一般人無論矣、即博學多能之士、亦往往衝口錯謬、實滿洲一大事也、舊政權時代、亦曾見及之於民十以後、乃有國音傳習之舉。

然行不得法、人多忽略遂至毫無成績之可言、今政府既舉此事、一般人多引頸望其早頒具體之辦法

吾人所習聽之謬誤者、肉右不分、四十不辨、宗中相混、竹足同音、濇道顚倒、人寅一致、愼審一音、滑稽讀華稽、滿映稱滿秧、態度讀貽度、與讀餘、津讀君、水讀尖音、禁讀緊韻、此外錯謬不可枚舉、所舉不過千一、不獨聽之刺耳、且有時誤事眞有即日改善之必要。

愚意其辦法有二、即1小學校 2放送局

小學生既入校讀書、則以老師之言是遵、父母之言不信、且不敢信、蓋恐違反老師之教、被責罰也此開口乳之毒、一經中上則終身不拔。

放送局爲政府指導人民之機關、一般聽衆、皆以爲放送者、皆高明博雅之士、否則何能立於指導地位、倘一錯則舉國皆錯矣

當務之急、則令全國小學生講習字音、培養小學生口齒清朗之好根。

放送局、可規定相當時間、作國語講座之放送、一字一清不得含混、指導成人口齒之改善、三年之內、則必有成、豈非滿洲文化向上之一般乎、

放送汽車隨行雜寫 【十一】

十一月五日之朝

我們的餘暇在上午、因爲從下午起不是鑽在車廂裏、任國道上的風塵吹入鼻孔中、便是鑽在車廂裏遊街示衆。

十一月五日之朝、往常我們又會說:〃今天領家族津貼了!〃可是現在呢現在我們是〃〒在朝陽鎭的馬路上。

馬路很寬、建築的也挺齊整、兩側除去朝鮮麵屋便是日本下宿、不、還有許多土著人開設的各行各業的店舖。

我們曾到一家書店裏去大阪每日一冊售洋一毛二分、學藝尙擺在雜誌堆裏三本、至於益智書店的出品則充斥貨架子上、據云此地讀書慾不太强、祇有一校國優、僅不過學校教員尚知在可憐的收入裏拿出一筆錢換點書看、其他不是老就是小、他們都知道〃不看書不算犯法〃

太陽鑽出來的時候、天微陰、但是不久晴朗了、時的程度和昨天沒兩樣、祇是攏着風、風捲着黃塵

我們在一家〃回回館〃吃的飯、花了三塊錢還找回來三毛錢零角。

經過市場的時候、我們又知道了地瓜(熟的)每斤二毛五、大碗豆腐腦、每碗一角。

街頭上行動着的人、和旁的地方一樣、自然不但是黃色的臉、而且也一樣歡迎穿藍色的衣裳、少女們許是不太多、輕易見不到一兩個。

建築物都是灰色的瓦房和草房頂鑲着磚山墻、古色古香、足證此地早就有人了。

小販的挑子、自由的擺在道兩傍、隨處都可以墩在地上喝老豆腐和吃白麵火勺。

由於化錢的情形吝嗇、知道這地方開源不太容易

十一點鐘的時候、我們到電報電話局、靜候下午的〃遊街示衆〃了。

十一月五日發自朝陽鎭

十一月六日、|是我們到朝陽鎭的第二天。

這一天、照例我們要遊街示衆、於是從午後二時起、車上的喇叭便有音樂被廣播出來了。

穿過了大街、越過了小巷、我們所見到的除却人還是人、偶而感到興味的是那〃點心舖〃的『滿漢茶食』字樣、有的改爲『日滿茶食』了。

當我們把車停在熱鬧地方的時候、車外有人說〃放甚麼送〃這話很引起我的注意、我以爲如此文法若是通順的話、那麼〃廣播〃也可以說〃廣甚麼播〃Radio也可以說dio甚麼Ra了。結果、我祇是點點頭、唉唉氣。

晚上的電影會是借用警察署前的廣場、我們的看客很踴躍、距離開會前一小時便有人把身子挪來、六時上台開會、台底下已經是萬頭鑽動了。照例、前十排是優先的站着小孩子、後面逐漸有穿長袍短褂以及大氅的人、同時、最後幾排也和別個地方一樣是陳列着女人。

〃致詞〃及〃解說〃都在他們所弄出的嘈雜中滑過去、於是電影開演了。一卷接着一卷、所幸機器裡的零件還沒壞、中途毫無空白、我們的看客都揣着够本的心情、勝利而輕快的向家走。

他們走淨的時候、廣場上、遺留了一地〃毛子嗑〃的皮、如果收拾在一起至少能煮一頓文化米的飯

天很潔、沒有一塊雲、明月在天上笑着、我們平安的睡覺了。

到海龍

十時半、纔把我們的零碎拐到車上、連人帶東西被拉向東邊道名城海龍去雖然繞些灣子、但是四十幾里路、沒有一小時便被我們的自動車給征服了爬過嶺、拐灣磨角鑽進瓦房式的城門、停在破墻邊很快的圍來一羣拿筆頭的小孩、樣子是要在我們的車上畫王八。

我們到電報電話局休息一會兒、二時便開始遊街了街、不太長、幾家機關不久就拜訪過去、順道我們又會到男國高和女國高去諳示我們這兩輛車、男女學生都挺熱、對車內外犧牲了不少寶貴的時間。

晚上、我們在城外撲着一所〃家眷店〃住下、店東是一位五十多歲的老太婆、倒很懂得、〃親切叮嚀〃的四字箴言、結果把待姑老爺子的新被褥都從木頭箱子裏拖出來給我們蓋。

店裏的茶房、和我們說的竟是協和語。我說:〃這屋裏有臭蟲吧!〃他、聽見我這疑問、很快的便從嘴邊溜出來。〃臭蟲的沒有、那個那個藥的給定規臭蟲的沒有〃

接着他又說〃這房小大大子、再好的沒有〃

我們聽見他的言語、沒有說甚麼、祇是向他笑一笑、心裡溢滿了憤怒、可悲……交錯的感情。

睡前、我們憶起了今天早晨在朝陽鎭的事情。

在遼陽人開的一家飯館吃過了白肉血腸後、走到馬路上、我們碰見了兩個女人、女人的人材與打扮是我們出張以來從沒用眼睛觸見過、她們沿着市場找漿子喝、基此、我們知道她們準不是本地貨。

一直到這兩條影子稀薄在我們腦海裏的時候、我們始走向夢裏去。

半夜、有人在窗外的厠所拉尿、那騷音、把我們從夢裏拖回來隔壁子在談話是一個鄉下老頭、理由是來告他們的屯長、屯長官家要三千斤大葱、花五分錢買的硬報一毛、窮人家甚至當老娘兒們的褲子給封這筆公欵。

他談的很激昂、不知在甚麼時候我們又睡了。

路上感

十一月八日、兩輛車、照例又爬在路上。路、是往山城鎭去的。

新刊介紹

新京電電會社刊行之『滿文電電』第七卷第十二號論壇有孟昭武的『希望改善在勤津貼』和郭鑛人的『談一心會藏書』世界知識欄有『蘇聯的放送』(三井實雄)文藝則有李秀春的『夏晚』高宗岳的『晚秋霜痕』等、均係新穎之作、頗有一讀之價値

大同報社廣告部 電話(二)六一五一

若素教育奉公

爲促進教育之發展、敝社乃隨行向國民學校寄贈『若素教育掛圖』、此圖須以兌換券兌換之、兌換券附於「若素」盒內、希服者得兌換券時可贈與國民學校、由校方集合六張蓋上校章寄至敝社、即可兌換掛圖一張、私人及商號如果爲學校而兌換也有兌換的必要、關於其他情形另向學校通知。

醫學常識

肺病有了新的治療法 打破以往難治的謬見

充實營養是却病先決問題

結核病在一般人稱爲肺病又叫肺癆、我們顧名思意、這是多麼可怕的一個名詞、所以無論是國家或是個人、對於此病都特別的去預防他、就如國家設立結核相談所、結核療養院等、個人方面更是十二分的加小心、恐怕自已染上此病、一旦真的不幸要染上他、就有生命的危險、顯以上情形、我們就知道此病是如何的恐怖了、就是醫生給患者看病、明知是患的肺病、醫生也不直接告訴患者、這是甚麼緣故呢、因爲肺病自古就傳下來一種錯誤的觀念、說是肺病無論何人染上、都以爲不可治療、因爲此種觀念的影響、所以有的人染上了此病、都認爲沒有挽救的希望、以致患者每日疑念頻生、懶進飲食、也就不去想醫治的方法、聽其自然、這樣與病者不但無益、反到把病勢加重、這樣錯誤的謬見、不知犧牲了多少有爲的人、肺病並不是不能治療的一種病症、是很容易治療的、只要我們嚴服良藥與好々靜養、再趕緊充實營養、就有轉危爲安的希望、患肺病的人、大都是身體衰弱胃腸不强、所以患者要想有抵抗病菌的能力、非先强化胃腸充實營養不可、因爲患者胃腸不良的關係、對於飲食一定欠佳、加之肺部又時々被病菌侵蝕、所以充實營養是患者當前急務、患者要想自己的病早日痊癒、就請注意以下幾點。

一、打破以往的謬見

肺病一症任何人看來、差不多都認爲是不可治療的病症、這是從早傳下來的見解、不但爲一般人所懷存、就是知識較高份子也都存着同樣的謬見、因此無論何人每一染及肺病的時候、身心都要爲之不安起來、日後不是不思飲食、就是終日的憂愁、以致病者每日疑念頻生、感到前途的無望、徹頭徹尾的思想、不但不能減輕自己的病症、反到越發使病症嚴重起來、因爲這樣的關係、所給與人的影響是特別的嚴重、所以患者要想減輕自己的病症早日痊癒、除了注意調養以外、首當改掉這種錯誤的謬見、望患者注意。

二、注意胃腸

大家都知道、胃腸乃是身體上最主要的組織、而且又是極主要的部分、因爲我們所吃的食物、都要靠他來消化來排泄、體力以及全身的需要、都要靠他的工作來供給、所以一個有肺病的人、若想體力加强食慾增進、而且還要盼望有抵抗肺病的能力、除了注意胃腸外、恐怕再沒有第二個良法、因爲胃腸若是不强、體力不但衰弱、飲食難進、就是任何方面、也沒有健康的本色、所以若想與自已的病症奮鬥、就請早日調整胃腸。

三、充實營養

營養這件事本是追求健康的人不可缺少的條件、因爲身體缺乏營養、是不能够健康的、有肺病者身體多半衰弱、精神不振、飲食不但欠佳、肺菌又時々侵蝕、所以若不設法充實營養、於自已的生命實有極大的危險、因爲患者的肺部、都是已襲的、若是總任其侵蝕、肺部一定要日壞一日、況且患此症的身體、大多數又約熱、飲食不佳、消化力減退、身體需要與供給遂成反比、所以於健康上也有極大的障碍、因此患者若想肺部恢復、體力加强、充實營養就是當前的急務、所以深望患者注意。

「若素」是治療肺病最好的良藥、用數十種高貴的成分而製成、經適合有多種營養素與活性酵素、服他能使胃腸根本的強固健補、食慾旺盛、添加精力、使有力消化和吸收、能更生諸器官的細胞賦活、提高營養、所以肺病患者、能增進人體天然的治療能力、並且「若素」裏邊還有一種成分能夠去結核菌的蠟衣、對於肺病的確有治療和預防的功効、此外關於患者的懶進飲食、身體發熱、體力衰弱、均可穩之恢復、不但如此、就是對於未老先衰、婦人的產前產後、常久服此藥也無有一點副作用、所以希望患有肺病的、趕緊服用「若素」才好。

若素定價

錠劑	二十五日量	一元六角
	八十三日量	五元
粉末	三十日量	二元六角
	九十日量	四元五角

奉天市信濃町十七號 若素製藥株式會社

大同報 第一版

廣告價 一行（十一字詰）二元

發行所 大同報社 新京特別市六馬路三二號

香港終告陷落

節々掃蕩殘敵
各高地日章旗飄揚

【九龍十九日電】十九日午前七時香港島敵前上陸成功之日軍主力、制壓各處要塞堡壘、午前十一時已佔領全島大半、敵軍不過於小區域微微抵抗而已、陸鷲爆擊與九龍砲擊相協力次第制壓殘敵、各高地飄飄日章旗、

（下圖爲日軍占領下之香港市街）

大本營陸海軍部十九日午前六時五十五分發表＝日本陸軍部隊、協同海軍部隊、進攻香港、打破敵軍頑强抵抗、於十八日夜半、在香港島要塞、上陸成功、目下節節掃蕩殘敵云、

【廣東十九日電】華南派遣軍報道部十八日午後十一時發表＝十八日午後九時五十分日有力部隊由香港島東部西部上陸、刻正掃敵中云、

【九龍十九日電】攻打香港之日軍部隊、上陸後二小時之十九日午前零時、制壓敵人占領霞嶺監視山、（標高一四〇〇呎）同日午前七時卅分、繼主力之上陸、即繼續制壓全香港島向前猛進云、

砲聲震耳火焰衝天
黑煙濛濛彌漫全島

【九龍十九日電】十八日午前十時、日軍猛攻香港島、迄至午後益形熾烈、砲擊轟炸之聲、震人耳鼓、火箭衝天、黑煙濛濛、彌漫香港全島、

即日軍砲兵部隊由朝至午集中砲擊、鯉魚門對岸之敵陣地及要塞次第覆滅、太古船塢附近之貯油庫亦命中炮火發生大火災、日軍於同午後一時半、再現勇姿、飛翔於黑煙中、出以果敢爆炸、敵軍事施設全予以必中彈、到處發生火災、其他方敵軍猛射九龍無線電台附近、彼此砲聲、咆哮震耳、悽慘已極、

投鞭斷流一鼓克下
先禮後兵情至義盡
英猶頑迷勸降不悟悔當已晚

【又電】日軍最高指揮官基於武士道之精神、爲謀確保百萬島民之安全起見再三促覺英側之反省、乃派遣華南軍參謀多田氏及海軍側後藤中尉充爲第二次軍使、對告英國側歸降、命英方於十七日午後三時正式回答、但英側仍頑迷不悟、拒絕日方和平之勸告、日軍遂決斷猛攻、一鼓克下云、

猛烈向馬來北岸進攻

【維西十八日電】猛攻馬來半島西北岸之日軍部隊、已進擊至〇〇海岸北方地點、

英軍徹夜後退
新嘉坡英軍當局已發表

【上海十八日電】據達當地之報道稱、新嘉坡英軍當局發表戰況如次：十七日徹夜、英軍由南部到達及〇〇地方後退、目下在『神根克里安』南方重行編製部隊中、十七日在〇〇及〇〇近郊曾展開少許戰鬪、但至十八日朝仍無報告、在吉連丹方面擊退敵軍之襲擊、十七日夜未見日空軍來襲、

陸鷲再襲檳榔嶼港
擊墜敵機二架其餘均逃走

【東京十八日電】（十八日午後九時）大本營陸軍部發表 帝國陸軍航空部隊、昨十七日以大編隊急襲檳榔嶼港、擊沉大型輸送船一隻及小型輸送船數隻、炸碎碼頭及港灣施設、又、日戰鬪機三架、深入敵陣、出以急襲、與敵戰鬪機六架、開激烈空中戰、擊墜二機、其餘四機遁走、地上之敵巴哈洽七機亦中槍擊起火、

完全制壓克拉地峽
占領維多利亞意義極重大

【東京十九日電】於泰領馬來上陸勢如破竹之日軍部隊、以其一部占領維多利亞地區、完全制壓克拉地峽、按占領維多利亞之意義由此次作戰觀之、關係至重、

一、該地有水陸優良飛機場爲重慶緬甸馬來飛機場連鎖線中之有數飛機場、但因占領緬甸泰國境上之重要飛機場遮斷該連鎖線、與敵方以精神的打擊、對將來作戰有重大影響、

二、該地位於克拉地峽之入口、將來倘於該地開濬運河、可奪取新嘉坡之繁榮、

三、該地爲遮斷由泰國至馬來之連絡線確保緬甸、馬來間空路及海路連絡之要點、因此維多利亞由各方面觀之均有重大意義、曩者日英關係惡化時、緬甸當局軍曾急派士民兵及哨戒艇嚴重監視海岸方面、此外由新嘉坡方面亦屢派軍艦警戒不怠云

夏威夷海戰被日軍擊沉之美國猶他號艦遺影

審查敗戰責任者 罷免金梅爾提督

【布宜諾斯艾利斯十八日電】公審夏威夷敗戰責任之查問委員會、經大審院判事羅巴特委員長以下出席十七日開會審查之結果、罷免太平洋艦隊司令長官金梅爾提督、而命軍務局長尼米特提督繼其後任云

夏威夷海戰受重創
美英危機當前

【東京十九日電】八日未明之夏威夷海戰戰果、至今雖判明擊沉敵戰艦三隻、大破四隻、並殲滅敵海軍航空主力、但依照像偵察之結果、如十八日大本營海軍部所發表、已判明將眞珠灣軍港內所集結之全艦隊及守備該島之陸海軍航空兵力等全部潰滅、日軍收有亘古未有之大戰果即擊沉戰艦五隻、甲乙巡洋艦二隻、大破或中破戰艦四隻、乙巡洋艦四隻輕巡洋二隻、驅逐艦二隻更擊墜或擊破敵航空兵力四百六十四架、尙有多數未盡計算者、

美國政府派遣諸克斯海軍長官赴夏威夷調查損害之結果隱蔽事實僅公表損害戰艦三隻然依日本海軍之公正發表、則美英兩國民、當憤慨悲嘆不已、且最近更聞有糾明當時太平洋艦隊司令官及守備隊司令官等責任者之舉、美國因此次太平洋艦隊之喪失、則其主力艦之勢力、僅尙有大西洋上北卡羅來納以下六隻等共八隻、故已由海軍牛耳一落而居三流地位、即廣大太平洋、亦被日本海軍所中斷、而處於日海空權勢之下、又愈近崩裂之馬來、英軍已喪失救援作戰之能力、僅只菲島尙藉望於挽回頹勢、但美國如移動大西洋艦隊時、則已告宣戰之德意兩國、必將以潛水艇出以襲擊、故英國之依賴美國、早已陷於絕望、是以美英等聯合國、乃逢遭亘古未有之危機云、

荷印、澳洲增援軍
的摩爾島上陸

【斯多哥爾摩十八日電】倫敦情報稱、英當局已確認荷印軍及澳洲軍之增援部隊、於十七日在的摩爾島上陸、又的摩爾島一部爲葡萄牙領、一部爲荷印領、今次戰爭勃發前、英軍始開設葡領的摩爾島之空路云

的摩爾島略誌

的摩爾島、位於蘭領東印度諸島中東方、面積約一萬七千平方哩、人口約一百萬、中以東徑百廿五度爲界、東半爲葡屬、本年十月十三日、日本曾在該地開設航空路、與南洋帛琉島＝叨利相通、日本本土有密切連絡、葡領內有叨利蘭領內有古邦兩市產物有咖啡、白檀、木材砂金鐵鑛等云、

戰爭與敵國財產

日軍與美英開戰同時、沒收上海天津租界之敵國財產、禁止動產移轉、但戰爭與財產之關係、在現在之國際法上作何解釋歟茲將其概略解說如左

一、在陸上之敵國財產分國有、公有、私有三種、

一、國有財產×國有財產可供戰爭之用、得將其沒收或破壞之、又名義上非供戰爭之用實際上確係供給戰爭者得將其沒收之

一、公有財產×公有財產不論動產不動產、均非爲供給戰爭者故不得破壞或沒收、然實際供給戰爭用者則得破壞或沒收之、

一、私有財產×私有財產以不可侵爲原則、但有供給戰爭嫌疑之私有財產得扣留之、實際供給戰爭用者得沒收之、但與戰爭無關之私有財產、不沒收扣留亦可、以上係陸上財產之規約、與海上者迥然不同、屬於海上者無論國有公有或私有得全部沒收之、

上海敵國動產 移轉取締佈告

【上海十九日電】上海方面陸海軍最高司令部、十七日發出關於中國動產移轉布告及關於申報重要物資布告、爲防止上海公共租界內重要物資之流逸並以此等物資、充當亘長期之特殊目的使用、向上海市民行以公正配給、該布告要旨如左

關於敵國動產移轉取締布告：

一、十二月八日以後、所有之物品數量、價格、雖超過一定額時、但移轉變更務須申報、倘故意違背時、其移轉者歸於無効、

一、十二月八日以前非善意之移轉、變更、亦爲無効、

一、本年七月廿日以後之移轉、變更此旨七日以內、務向日本總領事館報出、未提出文書者無効、

關於申報重要物資布告

一、個人、會社、公共團體等所有一定物資、其數量價格超過一定額時、不問其國籍、至十二月廿五以前、務向日本總領事館報出、

一、對此故意延遲不報或虛假報出者、必嚴加處罰云、

葡朝野極憤慨

【里斯本十九日電】澳洲荷印聯合軍、十七日占領的摩爾島之報道、十八日盛傳於當地、葡萄牙朝野極度憤慨、蓋美英於占領的摩爾島之先、撒布日本軍占領葡萄牙領澳門之虛僞宣傳、即以此爲口實、占據的摩爾島、因此對英國之非難依然增劇、葡萄牙政府、十八日開緊急會議、協議對策、結局須迨詳報到達後方能明確態度、又因的摩爾島之無線連絡完全停止、詳報到達須經相當時間、故政府十八日先發聲明、力言日本葡萄牙兩國之親善關係、

葡開緊急閣議

【里斯本十九日電】葡萄牙政府、十七日召開緊急閣議、對荷領的摩爾島之荷印澳洲軍上陸問題有所協議、閣議後薩拉扎爾首相聲明如左

政府在檢討葡領的摩爾島所發出之某重大事件中政府俟詳報到達後、再決定態度而向國民發表云、

對樞軸國外交官 美發表特別待遇

【里斯本十九日電】合衆華盛頓電稱、美國務院、十七日發表、依日德意三國對美大使館員之同樣待遇將對三國外交官、加以特別待遇、依此、則日本大使館員仍居於大使館內、而領事館員及新聞記者等、則移於美國所指定之旅館內、尤以新聞記者監視較嚴

重慶及馬尼拉放送
揑造荒唐無稽宣傳
欲以一手掩盡天下人眼目

【東京十九日電】因日軍電擊作戰神速、故敵側已走頭無路矣、但敵方仍揑造荒唐無稽之宣傳、企圖欺瞞世界並昂揚自國國民之士氣、其中尤以重慶及馬尼拉之放送更爲活躍、據重慶放送稱、當開戰之同時英美蔣即設置軍事總司令部、計畫對日本展開攻擊大作戰、空軍總司令任命羅斯福擔當、陸軍總司令任命蔣介石擔當、海軍總司令任命蔡奇爾擔當、同時又宣傳英美航空部隊曾由中國之麗水、韶關飛行場驅動大舉空襲日本東京、大阪、神戶各地、收莫大戰果、一方馬尼拉之放送亦稱十七日臺灣發生地震、而美國空軍又乘機轟炸、故日本側之損害甚大、類如此等無稽宣傳、實令人啼笑皆非云、

日特殊潛航艇大活躍
德海軍武官亦讚嘆

【東京十九日電】日軍前曾以特殊潛航艇突入眞珠灣、此種勇壯行爲、舉世盡皆驚嘆、十八日駐日德國大使館魏內加海軍武官談述如次：眞珠灣內警戒森嚴、有水中聽音機等、魚蟹尙難潛入、今次日軍竟能以潛航艇突入縱橫活躍、實令人感嘆不迭、吾對此等潛航艇乘員之愛國心及勇氣不盡油然湧起佩服觀念云

美危機迫切自顧不暇
停止援助英蘇蔣武器

【斯多哥爾摩十九日電】華盛頓來電稱美國斯蒂姆遜陸軍長官十七日發表、美政府因美國對日交戰關係、現有軍需品不足使用、故決停止依武器貸與法對英蘇蔣所出之一切援助云

被擊沉及不能航行
美主力艦性能

【東京十九日電】八日被帝國海軍在夏威夷港擊沉以及不能航行之美國主力艦之性能如次

△加里福尼亞型＝加里福尼亞號排水量三二、六〇〇噸、係一九二一年完成者、速力廿一浬、有十四吋砲十二門、

△馬里蘭型＝馬里蘭號排水量三一、五〇〇噸、係一九二一年完成者、有十六吋砲八門、

△內華達型＝內華達號排水量二九、〇〇〇噸、係一九一六年完成者、一九二九年曾改裝、有十四吋砲十門、速力廿一浬、

△亞利桑那型＝亞利桑那號排水量三二、六〇〇噸係一九一六年完成者、一九三一年曾改裝、有十四吋砲十二門、速力廿一浬、

△猶他型＝猶他號一九、四〇〇噸、一九〇九年完成者云

打倒英美謀東亞解放
中國同胞應一致覺悟
汪主席闡明對大東亞戰態度

【南京十九日電】國民政府主席汪精衛氏、十八日午後十時、在南京中央放送局、對全國同胞作三十分之放送、闡明中國對於大東亞戰爭態度、及此次日本對美英開戰係打破美英桎梏解放東亞民族戰之所以然、以期中國同胞一致覺悟、其演說詞如左

四年有餘之中日事變自本月八日日本對美英開戰以來、一變而爲大東亞戰、此次戰爭、倘不幸被美英所破、則東亞全民族與印度非洲黑人及澳洲褐色人同受奴隸待遇、全東亞永爲美英殖民地、決無再由彼等桎梏脫離之希望、反之如將美英擊敗、則可一掃百年之侵略勢力東亞既可解放、中國亦可獲得自由平等云、

馬來危機
杜馬斯總督自認

【西貢十九日電】新嘉坡來電稱、杜瑪斯馬來總督十八日關於馬來戰況之不利、自認檳榔嶼之運命瀕於危險、談話如左

馬來方面、英軍仍繼續必死的空陸部隊活躍此點實爲感謝、但檳榔嶼已至重大危機、余雖對馬來全人民率直報告事態之眞相、但英軍苦戰之最大原因、爲泰國突然與日本協力、容許日本軍之進入通過、英軍於刻達地區、僅與日本軍有抵抗之力、幾無攻擊之時云、

轟炸昆明

【安南〇〇十九日電】於廣東省各地活躍之日空軍十八日長驅奇襲雲南省昆明、對市街之中心部、投下巨彈、與以甚大損害、然後全機悠悠歸還基地云

剿滅范漢傑軍
敵屍千四百具

【太原十八日電】日軍本月九日對陵川周邊之范漢傑第廿七軍開始擊滅作戰十七日朝已終了、由於今次作戰、山西省內唯一之蔣系軍（廿七軍）已全告潰滅、日軍收莫大戰果、

敵遺棄屍體一、三九九具、捕虜三九二名、鹵獲品＝山砲四、重輕機二一、小鎗二一六五、

參議府會議 可決案件

第四十六次定例參議府會議、於十八日午後二時在參議府會議室舉開、業將上次國務院會議可決事項審議通過、預定於本月廿二日公布實行、茲誌其案件如左

一、省及黑河省臨時職員設置制中修正之件

三、市縣及旗臨時職員設置制中修正之件

儲蓄！保險！時艱服克！
一人一人生活戰士
國民儲蓄實踐旬間
呼應國家之必勝體制、家庭亦應確備長期生活戰之體勢、於各家庭均抱有「協力國家貫徹聖戰」之堅強決意並實踐此決意、戰爭方能制勝、無論遭遇任何之艱苦、亦須隱忍奮鬪、以期戰捷、因爲非戰勝不克、所以我等須更節約生活、更增強儲蓄、應以只有增強儲蓄以強化國防力爲生活之理念、共勵儲蓄、實行儲蓄。
滿洲生命
本社 新京特別市
支部 新京第一、新京第二、奉天、哈爾濱、安東、大連、鞍山、撫順、牡丹江、延吉、錦州、吉林、四平、承德、齊々哈爾、佳木斯、營口、通化、北京、黑河、海拉爾

萬人油

介紹星命大家李松濤先生
松濤精術理 八字定終身 本市迷途者 博占復通令 昔今迭問事 請往一問津 六交知來意 批斷驗如神
介紹治安部大臣于琛澂
現寓頭道溝大和通二四三號番地滿陽旅館

下號的新舊洋服大驚
純毛品 存貨豐富 價錢賤 樣子又全
新京 石井洋行 本店吉野町一ノ二二 本店電話(三)二七四五 支店吉野町二ノ一四ノ四 支店電話(三)四二八二

鳴謝住友保險會社賠欵迅速
敬啓者敝人於本年九月廿二日水曲柳發生火災被其連燒幸在住友會社代理店大興公司投保火險罹災下即蒙該兩方派員臨場驗明當從合理化賠給感激之餘登報鳴謝用申謝忱
舒蘭縣水曲柳裕泰誠啓

專治羊癇瘋癲狂病
敝藥是經驗多年曾准立案的靈藥無論因狂言亂語打人罵人晝夜不眠精神錯亂或抽搐不省人事服此藥立見功效但患者體質年歲時間病勢各有不同必須按人施藥患者如要郵購時須來函敍明病狀以便對症每料五拾圓函購欵用掛號信匯來不加郵費
新京東安屯東來北街一六三號八〇番
趙相臣配製

擧浩淼之太平洋水一洗香港
搗破盤踞多年魔窟 犁庭掃穴淨絕毒根
市民皆大歡喜

友邦日本爲建設大東亞共榮圈、解放亞洲諸民族之自由、毅然與老猾美英宣戰、拯救東亞民族同登衽席、造戰爭開始後、日軍捷報頻出、國人無不雀躍、昨又攻克英海軍之根據地香港、首都市民無不爲日軍祈禱、今晨捷報、日軍佔領香港、多年侵略中國之惡魔、將被掃盡、首都市民接報後無不歡欣額手相慶、緣英國在過去頻頻壓迫中國、當道光二十二年鴉片戰後、迫中國訂南京條約、開五國通商、割讓香港由香港而爲遂英侵略東亞之根據地、使東亞民族居於水深火熱之中、荼毒之情、實難陳述、但中國民族、毫無反抗、徒自忍痛而已、此次友邦日本以唇亡齒寒關係、不忍坐視、毅然興仁義之師、與美英在太平洋展開空前未有之火焰、友邦日本國富兵強、戰必勝、攻必克、節節勝利、今晨竟將多年盤據香港之英國勢力、一朝消滅、杜絕侵略東亞之泉源、使東西民同享共榮之樂、而雪有史以來英國侵略東亞之恥辱云

促進糧穀出貨 ●農產公社開協議會●

農產公社由十八日午後二時於本社會議室、擧開第三回蒐貨商討會、有興農部楠見糧政司長以下各理事官、公社側結城理事以下各理事、並滿鐵檢查所等各關係者出席、以促進蒐貨爲中心、關於最盛期之輸送對策、配給民食等問題、交換意見、午後五時散會 ▲十二月中旬以來、出貨依然良好、大豆已突破去年出貨實績、但主要糧穀之出貨成績、與去年相彷彿、每日出貨量、均甚可觀、其他油料子實、依然有難以擴張之情勢、今後望更加一層努力、以資促進云

希官民協力國家經濟計劃 發揚大東亞戰之威容
=關中央銀行總裁發表談話=

(照片=關總裁)

因美英用經濟封鎖的手段想防害我東亞民族之生存、致惹起我友邦日本帝國全國官民之奮慨、發動王師、膺懲美英、驅除其侵略勢力、僅旬日間、所有美英在遠東之軍備、全被毀滅、實我東亞人民最光榮可慶賀之事但美英之野心勃勃、一時決不甘屈伏、所以我國官民決當本日滿一體不可分之旨、發揚共同防衞之精神、和友邦官民一致努力奮鬥、同時更當有長期作戰覺悟與決意、對此中央銀行關總裁於十八日對記者發表談話如左、友邦日本、對美英宣戰問題、已早爲吾人所覺悟之事、所以如今實無驚心動魄之必要、前幾天與市內各銀行當局各位會見時、聞知對於銀行事務、均仍如平時態度、此次的戰爭、乃我大東亞之戰爭、如望最後之勝利、必須東亞全體人民一致奮起精神、努力儲蓄節約、充實國家經濟力、現在政府已決定資金計劃之全體、規整銀行貸款、對無關緊要者已施以極力之抑止及廻避、其他外國滙兌亦施妥當調整、並傾注全力吸收、觀最近物價方面顯現異常安定實賴物價停止令之實施及公定價格範圍之擴張並配給機構方法之改正所賜、再有本年實施之農產物先錢制度、使新糧上市活潑、農產資金愈能旺盛、其他資金之需要亦必定旺盛、所以國內經濟狀況推移非常順利、唯希全國官民一致協力國家經濟力之充實、奮興大東亞戰爭之威容、早日打倒美英、完成興亞聖戰之目的云云

又一件國兵檢查美談
妻死秘而不宣 兩日完成崇高義務

自國兵法實施以來、國兵檢查之美談、爲數之多不勝枚擧、最近協和會中央本部又接到妻死秘而不宣、強行七十里惡路受壯丁檢查之國兵美談之報告事實大致、係東安省虎林街郵政局郵差張之熙君、爲人志操堅決、鱗里欽佩本年八月接到本年度壯丁檢查之通知、乃對其妻聲言『余深願檢查合格爲國軍之一員、作一番偉大事業』云云旋於該月四日至擧力檢查場、詎意其神經衰弱之妻、竟仰安眠藥而自殺、該君接此悲報、雖驚悼痛惜不已但終至檢查國家事、始行歸家、當即處理善後、並通知其岳母、往返約七十里、五日正午又至體格檢查場、完成壯丁之崇高義務云

宣揚國威機會已至 十週年祝典決擬盛大擧行

於茲決戰體制下、建國十週年之新春、自十五日於國務院擧開之祝典實施本部長會議席上代理祝典副委員長武部長官之松本次長、以當此聖戰下、實爲向世界披瀝我國國勢之絕好良機、故明示方針如下 建國以來、已逾十載、於東亞盟主日本之庇護下、得以堂堂登世界列強之林、今日太平洋上、日本與美英演成大東亞戰爭而收得赫赫戰果、我國對日本加以全面的協力、視國家之十年成長、及對日本之感謝、擧四千三百萬國民之心、而猛醒於第二建國之覺悟、一新國民之決戰態度、建國十週年祝典、按照豫定、盛大擧行、明年春即擬向日本派遣謝恩使節、要之於時局無何急轉變時、即依豫定實施、決戰下我國之實力、向世界宣揚之云、

國防獻金及恤兵金 十八日獻納者

十八日關東軍恤兵部、海軍武官府所收到之國防恤兵獻金日如左―『關東軍恤兵部』(國防獻金)△一、二五〇圓=滿洲貨□統制組合兵服部、新京市在住組合員一同△二〇〇圓=滿洲合成膠皮株式會社齋藤菊郎△五〇圓=新京吉野町早田五圓=同從業員一同△一圓六二錢=新京園東路久保田喜義子、美平子△三〇〇圓=新京西五馬路待月藝妓一同△五〇圓=新京羽衣町榮軒製中玉林禎集△三〇五圓一五錢△二〇〇圓=新京二笠町=新京二笠町林玉△一、〇〇〇圓=新京平泉路泉義孝△五、〇〇〇圓=新京西朝陽路金和洋行(代表金森貫一)△二五〇圓=新京九洲旅館△五〇〇圓=新京吉町金翰臣、△〇〇圓=滿洲第二二三部隊扱一件、△二七八圓二〇錢=安東市警察取扱三件△一〇〇圓=鐵嶺警務科扱(一件)△三五五〇圓=敦化憲兵分隊取扱(一件)△一〇、〇〇〇圓=瓦房店街公署扱(五、六件)、計一三、八二六圓二七錢(八十六件)(恤兵獻金)△一〇〇圓=新京東二條通大塚フク△二〇〇圓=同トク演藝部鈴木喜太郎△二二圓=同ものひと幼稚園園兒一同△五〇〇圓=同豐樂路松田喜六、△三〇〇圓=同東西道街島本統司、△一〇〇圓=同東三馬路青旗報社一同△一〇〇圓=同曙町金光教婦人會△一五圓=同協和會速記者一同△四五圓九〇錢=吉林省乾安縣興農合作社△一四圓八〇錢=吉林省乾安縣糧棧組合、△一六四圓七〇錢=朝陽國民學校職員生徒一同、△一九〇圓=鞍山憲兵隊扱(四件)△三〇〇圓=海城憲兵隊扱(一件)△一、八〇〇圓=撫順憲兵隊扱(二件)△一六〇圓一三錢=同右(五件)△九五〇圓=奉天憲兵隊扱(三件)△四九八圓三二錢=營口憲兵隊扱(一〇件)、△三〇五圓=海城憲兵隊扱(二件)計一五、七六五圓八五錢(卅八件)『海軍武官府』(國防獻金)△五〇圓=關東局司政部經濟課員一同、△一〇〇圓=鑛業開發株式會社服部幸雄、△五〇〇圓=吉林省懷德縣公主嶺清水清一、△八圓=中央警察學校磯崎英雄他一五名、△一五圓=同吉田龜太郎他一名、△一七〇圓=普通科第十班一同△三〇圓=普通科第八班第九班一同卅名△五圓=普通科第八班伊達博美、△二圓=同普通科第八班□田成功郎、△五〇圓=同普通科第八班鈴木善代美△四一圓=公主嶺懷德縣國民學校生徒一同、△四〇、五〇〇圓=新京吉野町新京飲食店組合員一同△二、二七〇圓九〇錢=新京吉野町飲食店從業員一同四三、五八八圓九〇錢(十三件)(恤兵金)△三〇圓=滿洲第二六四部隊上關孝三郎、△五〇五圓八七錢同洪熙街協和會滿映分會代表阪上休次郎、△二、五〇〇圓=同日之出町八ノ四郭習撰、△二一、五〇〇圓=同東八條通天興福第一製粉廠郡式穀、△三〇〇〇圓=同順德商場趙象乾、五〇〇圓=長春大街範希舞一〇、五三五圓八七錢(七件)(慰問袋)△新京花園町井出年子=五個、同東四道街東文社店員一同十個、△同祝町石川郎二十個、△同錦丘女學校三年一組代表水田利子=十一個

培育中堅國民 確立總力戰體制
奉公隊指導方針決定

首都協和義勇奉公隊、康德九年度指導方針、已行擬定、茲誌之如左

▲運動方針

一、奉公隊運動目的、係基於隊員義勇奉公精神而完遂國防並各種公益事業、實踐邁進、又對隊員之身心鍛鍊陶冶、俾養成中堅國民

二、隨隊活動進展、以期奉公精神徹底、而確立強化總力戰體制

▲組織

一、有奉公隊員、幹部及役員、隊員爲二十歲至四十歲之男子

二、奉公隊在戰時體制、要隨時行動迅速

三、特殊隊基於特殊任務而編成學生隊、滿鐵隊自行車隊、衛生隊、車馬隊等

四、自體防護之編成、依共警護之要求而施設分隊與自體防護隊

五、對於設分隊爲連絡容易起見、乃設定連絡本部

六、直轄中堅隊由官廳會社及地區之要員編成之更設定動員本部

▲訓練

一、訓練以精神及思想陶冶爲第一義、並基此精神而練成隊活動必要技能、

二、總隊設定訓練處而實施幹部訓練並特殊訓練

三、中堅隊員之訓練、由各級隊長擔當實施之

四、一般隊員之訓練日、定爲每月一日之興亞奉公日

合隆區時局講演大會 傳日軍捷報聽衆動容

自從日美戰爭勃發、我國基於不動的國策與盟邦日本協力、以期澈底驅逐東亞新秩序建設的障碍、所以全國各地燃起打倒美英的氣燄、尤以首都各界的排擊美英大會爲最熱烈、合隆區宋家窪子、自從寬城子住民遷去以後、該處一帶、呈現繁榮、合隆區連絡幹事會、對於日軍的捷報爲灌輸該處一帶的住民、同時喚起住民打倒美英、特於十九日午後一時、在宋家窪子宋家路學校、擧開克服時局講演大會、參加的住民非常踴躍、聆聽日軍的戰捷、莫不動容、直到四時許、在三呼萬歲聲中始告散會云

徹底宣傳防火防犯 違者決加嚴罰

朔風凜冽、滴水成冰、當此嚴冬、不僅爲火災發生最多季節、且因謀生之困難、各種犯罪事情、亦日漸增加、首都警察廳當局、際此非常時局下、爲確保槍後實資之資源不犧牲於星火之下、及確立國都安寧起見、業經實施防火防犯週間、努力宣傳、以喚起市民之注意、目下正新舊年關迫近時期、防火防犯、益感重要、故再對市民嚴加告諭、希望對於火災及犯罪、協力防預、以免因小不注意、而受莫大損失、如果發現有馬耳東風之違迨者、決本嚴重處罰之方針云

堂堂飯店欺騙顧客 警廳決定嚴加懲處

社會之安寧、繫於經濟之健全、我國爲遂行東亞戰爭、已渙發時局大詔、明示槍後國民之方向、以共同克服時艱、是故於打倒美英之口號下、更擧辦統制經濟協力旬間、以期一擧打倒違反統制擾亂民生之奸商利徒、不意於此經濟戰爭之重大時局下、國都一流飲食店之賓宴樓竟無視市警及組合之規定於協力旬間內違反經濟統制之趣旨、於飲食物及清算單上、欺瞞顧客、而從中牟獲不當利益、事爲首警摘發、其詳情如次 本月十三日有某團體於該飯店宴會、該店乘客人歡談暢飲、漫不注意之際竟抽減菜數至六個之多、更於清單上多開瓜子數盤當經發覺、向該店質問時竟瞠目結舌、而婉言哀告、該團體爲協助國家統制經濟起見乃毅然告發、目下首都警察廳經濟保安科及保安科當局以該飯店此種惡質故犯不正行爲殊爲憤慨、決定依法加以嚴重處罰、原該飯店主人爲國都飲食店之組合長、不但不以身示範、反而率先出此違反法令及組合規定行爲、希圖暴利、國都被共欺騙者、不知凡幾、實令人慨嘆不已云、

夏威夷海戰想像圖 松添畫伯獻於海軍省

【東京電】自八日日軍於夏威夷海戰以來、擊沉敵戰艦五隻、甲級巡洋艦三隻、乙級巡洋艦二隻、給油船一隻、大破軍艦七隻擊墜敵機四百六十四架以上、殲滅美國太平洋艦隊而收得驚動全世界海軍之戰果、海軍從軍畫家松添健畫伯、前曾描繪擊沉英國東洋艦隊旗艦威爾斯號之想象圖、充溢銃後國民之熱血、十八日復向海軍省獻納夏威夷海戰之想像圖、該圖爲太陽昂起東方水平線、日本航空部隊與潛水艦緊密連絡、敢行奇襲於夏威夷停泊之敵方軍艦空海協力敵艦燃起烈焰凄壯已極、描寫日軍殲滅美太平洋艦隊聲勢之雄云

建硏經濟新體制 商工隣組開常會

今於大東亞戰爭之際、爲負起商人翼贊之責、自十二日起、新京商工會、新京統制經濟協力會、協和會首都本部、共同主辦統制經濟協力週間、以國都九千商工業者總動員、擧開講演會、用無線電放送、並組織指導隊活動於街頭、以完成商業道德翼贊之要義、更自十九、廿兩日午後六時、於記念公會堂、有新京飲食店組合新京旅館組合等十八種組合長及班長六十餘名參集下、擧開混合座談會、以協議種種商工隣保班之運營新京統制經濟協力會、爲完成槍後配給機關之任務、相似業者均須取得緊密之聯絡、此座談會爲商店隣組常會、以席上之要望事項爲中心、而定擧開商工翼贊常會之具體策、由明春一月起、每月擧開二回定期常會、而確立槍後商工新體制云、

妙手兒竊錢袋 日婦損失不貲

南新京電車社宅二十七號住戶平井某之妻、於十七日下午四時三十分許前往吉野町金泰洋行大樓部買物之際、一時不慎所持黑皮包被扒手竊去、內中計有現金一千餘元併貯金簿手戳等物、發覺時賊人早已逃走無踪、各處査找無着乃報告警署請求緝獲

曲姓小孩何處去

本市東長春大街百四十三番住有曲明先者、膝下一子乳名立鰲年十二歲、肆業於長春大街國民學校十四日早、身着學生□由家走出、迄一去不返、至今音信全無、曲氏痛子心切、終日流涕、現各方面親友正在搜索中云

戰時小報

★汪國民政府主席十八日向全國民放送演說云、『我們必須驅除美英多年的壓迫、我們必須打敗美英帝國主義』、偉哉斯言也

★修亞特澳洲外相曰：『勿過小輕視日本軍之實力、於此暫向美英警告、美英側愚昧的□夢中、大約還能有一兩個人會理解物的力量吧』

★美國現在已奪了後歸化爲美籍的市民權、與外國人取同一待遇、可憐！

★敗國的悲劇、無論何人也要疑忌了、現在竟連自國國民也疑忌了、將來能不能疑忌自身呢？

★美國十七日罷免夏威夷敗戰之責任者金梅爾太平洋艦隊司令長官、命尼米特提督接其後任、又罷免夏威夷空軍司令官修特中將、命衣門斯中將接其後任、愚憨的羅斯福、自身沒有責任嗎爲不反躬自省對自身應當怎樣處分呢？

★紐約股票市場接到美英戰敗訊後、股票皆逐漸下落人心皆惶惶、無論美政府當如何遮掩敗戰、但現金融、票之紊亂現象、亦可證實其慘敗情形矣

★因夏威夷海戰美國太平洋艦隊蒙受大打擊、英國海軍力遂一落千丈、儼然第三流國家之地位、無論美國怎樣辯別、但美國所受的傷痕、已經刺入他的心臟深處了、慢說是軍艦就是建造幾處茅屋尙需時二、三餘月呢？我們可以深測美國的隱痛了、

★聞澳洲荷印軍已占領的摩爾島、葡萄牙國朝野對此皆甚激憤、目下協議對策中、不要緊的暫時放置絕不要緊的、俟日軍大兵一到、他們便會望影而逃了、

★重慶放送局曾放送說當日美英開戰之同時、英美蔣便設置軍事總司令部了、同時任命蔣介石爲陸軍總司令、任命蔡奇爾爲海軍總司令、任命羅斯福爲空軍總司令、但、這倒有甚麼用呢？眞滑稽極了、

★美國果然不能再援助蔣介石及蘇聯了、原因是因爲他自顧尙不暇、焉有力助他人 由此可證、美國已自白本身的軍備毫不充分、且暗中啓示破棄援蔣援蘇條約也、

防止流血慘劇 電車門禁站人

本市自電車開通以來、予市民極大之便利、但因乘客的擁擠、往往站在外邊手扯欄杆者極多、殊有危險性、況値一般時、且手凍麻木、難免鬆手墮落地下、將來演成流血交通事故亦未可知、責任當局於鑑及此、爲防患於未然將嚴勵取締之俾使交通慘劇斂跡云

藝協募演藝歌詞

滿洲演藝協會、爲謀一般民間演藝之向上、國民文化之進展、今特懸賞募集演藝歌詞、限本年一月末日截止、已聘弘報處蘇事務官、放送局劉局長、及戲曲家賈菁智氏等爲審查委員云

痰喘咳嗽一服除根

本藥嵩治無論如何難症之痰喘咳嗽、亦必使其除根、誠名藥也、原料係基於學理、以東西兩洋醫術之最高技術、而精製綜合之藥也、故不特苦於長年慢性痰喘咳嗽等病者、服之自奏神效、卽急性之目下患病中者、祈購買服用一服立刻便可除根、使咽喉轉佳、其藥陶陶、而本藥治療時、決無變成肺炎、肋膜炎、肺結核等惡症之虞、是以博得佳譽。

註冊商標 龍角散

患左列病狀者、卽祈服用之

龍角散適應病症

(痰嗽)凡痰不化咳逆不止之人 (痰喘)凡痰喘呼吸困難之人 (痰嗽)凡咳嗽不能安眠之人 (流感)凡因流行感冒咳嗽之人 (肺病)凡肺患病症咳嗽無力之人 (帶血)凡痰有血絲時帶血之人 (失音)凡聲音啞嗄咽喉不爽之人 (老人)凡老衰或病後之衰弱咳嗽之人 (小兒)凡小兒之痰咳及感冒咳嗽

又其他呼吸器官疾患之痰咳嗽、亦能巧妙奏效、無論如何之難症、若能繼續服用一二星期、必能痊癒、而望使用者之舉報云。

價 四日分 三十八錢 八日分 六十二錢 十八日分 一圓二十五錢 四十日分 二圓五十錢 六十五日分 三圓七十錢

總舖 東京市神田區豐島町 株式會社 藤井得三郎商店

全國藥房均有出售

專治小兒氣卵 延春補天膏

●專貼 小兒氣卵 大人疝氣 偏墜腎囊 小腸串氣 ●定價 特大張八九 大張四九 小張二九 ●外埠函購 請由郵局掛號滙款 每張加郵費二角 ●用法 用法詳載仿單

奉天市小西城門南電車道路西 明遠堂藥房 發行

馳名全國 紅緞子仙膏 婦科三膏

特長 主治 定價

金勃先藥房啓

咳嗽 清痰止咳丹

道歉

預定由十八日起公映之東寶映畫「八十八年以來之太陽」因映照機器發生障碍以故不能開演對於觀衆諸位抱歉良深迄至修理完成暫時停演用特奉告

康德八年十二月十八日

滿洲映畫協會 紀念公會堂

新京影畫院案內

十二月十八日起 晝夜特演七天 孟麗君 下集 主演 王熙春 屠光啓

注意演期 古裝連集新片 國產古裝有聲巨片 上下集 龍爭虎鬭 主演 徐白 致聰

今日演新片 上海國華公司出品 玉潔冰清 主演 周曼華 近日上映 翡翠馬

下期公演 兩洋巨片 再期公演 明星公司出品全部有聲對白歌唱愛情巨片 桃李爭艷 主演 顧蘭君 王徵信

孟麗君 下集 主演 王熙春 屠光啓 加演 新聞

情海航程 主演 李麗華 玫瑰飄零

新民戲院 十二月二十日 星五 早場 晚場

下期 患難交響樂 再期 玫瑰飄零 今天演 女鬼 國華公司出品 對白恐怖巨片

地方通訊

建國十年祝典 市委員會進行準備

【錦州】關於建國十週年、記念之祝典、錦州市關係側、業組成市地方祝典委員會、從事建國記念行事計劃、以期建樹永遠光輝事業、而昭記念、刻正於諸種事業計劃設計中、茲爲協議、萬全之方針、乃特於月之十五日、午後一時起、假市公署會議室、舉開首次幹事會議、及委員會、關於記念祝典、並委員會運營、具體事業、均予詳細協議、以期實施光輝之、永久奉祝事業云、

勞務會增設支部

【錦州】錦州省勞務興國會、爲完遂所負、以勞興國之重任、自十一月廿九日、組成以來、致力於會務發展、近更爲猛激之進行、特於省下北票、設置支部、刻間組織妥協、業於月之十日、舉行結成式典、闢定年末、更於錦州阜新、錦西之三地、設置支部、以使協力於、勞務興國之猛進、惟該三支部現正努力組織中云、

省立女高卒業式

【錦州】錦州省立、錦州女子國民高等學校、本屆年末之第三回卒業式、經東邀各界代表、市內之名宿參列下、乃於月之十三日、上午十時起、舉行盛大卒業典禮、茲將行禮式次、探錄於次一、入席二、一同敬禮三、開式之辭四、國歌齊唱五、奉讀國本奠定詔書六、學事報告七、畢業證書授與八、師道科畢業生教諭許可證授與九、賞品賞狀授與十、長官訓詞十一、來賓祝詞十二、在校生代表送詞十三、畢業生代表答詞十四、畢業生父兄代表致詞十五、畢業歌齊唱十六、校旗授與、校歌齊唱十七、閉式之詞十八、一同敬禮十九、退場云云、

爲研討改進會務 縣本部招開會議

【楡樹】現下情勢日趨緊迫、國家局勢益加緊能、際此曠古未有非常時局、協和使命之重大自不待言尤以週今我國確立百年大計、鞏固東亞新秩序之基礎、邁進於建設高度國防之期、凡舉國官民、上下一致、克已奉公、完成銃後國民之使命計、前敍順應中央意旨斷將全縣協和分會機構改組、惟自實施二位一體以來、對於地方協和治政之根基、已着着具體實現、共間如整備分會陣容、人事刷新、役員改善、中學會員訓練等、本部李事務長不惜一切、極謀分會素質的向上、精益求精、此次本部又因年度更新在邇並對過去會務往過概況除加以詳細報告外、並對會運動之經營等、重新加以綜合檢討、樹立來年工作之方針、茲悉當局於月之十三日午前十時在協和會講堂、召開縣下事務主任會議、將來以資遂行國策造成協和萬邦之目的云、

青訓二部生卒業

【楡樹】當茲國家建設高度國防三期、努力遂行國策增產之今日、我縣統監部當局、爲順應國勢之要請、積極訓練第二代國民青年中堅作爲農本立國之我滿洲健全產業戰士起見會於本年六月十四日、募集第二部生、自入所以來迄今六月光景、無不熱心努力所學、跪勉從事農事教育、同顧此間雖僅半載短期教育但確實收效良多補益非淺、茲悉該二部生本期計三三名、現已教育終了、已於日前午前十時於青訓樓上禮堂特邀在楡各機關長以及統監部參與等多數參加之下、舉行隆重畢業典禮云、

打倒美英義憤澎湃 龍江縣民大會

【齊齊哈爾】自日英美戰端勃發以來、我國擧國上下咸抱敵愾同仇之心、誓必掃滅東亞公敵英美兩國、即以龍江省而言、各地競風起雲湧的打倒美英縣民大會、因而龍江縣方面、亦於月之十三日午後一時在該管昂昂溪街厚生館、擧開打倒美英縣民大會、該縣官民參加者異常踴躍、氣勢雄壯、大有氣呑英美之概、同時並向盟邦日本各方面海陸派遣軍派拍電激勵、藉表國民槍後支援之熱誠、當場並決定宣言文及決議文如左

宣言

夫確立東亞共榮圈、即是大日本帝國不動國策、連繫滿洲建國均係東亞諸民族的厚望、而破碎妨碍此聖業者、即是東亞全體民族之公敵、誓必斷乎膺懲、而英美兩國、壓制東亞奴視我民族、由來已久最近又極力妨害滿洲建國支那事變、助長蔣政權延長禍亂、不僅妨碍東亞經濟之運營、復與敵性國形成包圍陣、以武力壓制、而破壞東亞共榮圈、持彼等從來之暴虐手段、其頑强不堪教誨之暴戾惡虐、實爲東亞全體之宿敵也、爲興亞而膺懲、實乃勢所必然、茲於本月八日大日本帝國對美英兩國執破邪顯正之利劍、驟然而起、我等謹拜宣戰大詔具有與日本一億國民共同參加聖業之熱意並由皇帝陛下關於時局賜與詔書、對於英美兩國、義憤激昂、我等鑑於日滿一德一心共同防衛之大義、斷乎有決戰之覺悟、以堅持必勝的信念、而擧縣民廿五萬一心一志、物心兩面協力盟邦大日本帝國、敢然立於東亞開放之陣頭、以輔東亞安定之功、而貢獻世界和平特此宣言

康德八年十二月十三日

打倒美英龍江縣縣民大會

決議

開戰未及旬日、而友軍擧驚異之戰果、殊堪感激之至、吾等益宜團結强化並擧物心兩面至誠奉公、誓期完遂亞細亞再建之聖業、

康德八年十二月十三日

打倒美英龍江縣縣民大會

甘南縣民大會

【齊齊哈爾】高喊打倒英美之甘南縣、於月十三日午後一時、在縣公署、由該縣協和會縣本部主辦及縣民熱烈參加之下、擧開對處時局縣民大會、首由兒玉事務長致辭畢繼由高宮副縣長說明此次聖戰之眞意義、更由縣本部委員三名、詳細實行時局之講演完畢最後乃擧行如左之宣言決議云、

宣言

如今日美開戰、我等縣民更宜深一層强意確立大東亞共榮圈、直向高度國防國家建成上邁進

決議

一、我等縣民、爲盟邦日本一翼、宜挺身國策遂行

二、我等縣民、務須排擊流言蜚語、一致團結、而向治安維持確保上邁進、

捧讀總理訓諭後 黃省長披瀝懷抱

【齊齊哈爾】黃龍江省長於拜讀張國務總理之訓諭後乃於九日披瀝共確固決意如左、

拜接國務總理之訓諭後得悉訓諭中、指摘美英近數年來侵略東亞之事實、同時關於企圖根本破壞東亞和平之美英野望、亦縷縷披瀝、故對彼等洵感憤慨之至、依此重大時局、凡地方長官均應遵從中央之指示、固守名譽而實行之同時率領二百萬省民、赤誠善處是余之願也、

開通縣民大會

【齊齊哈爾】本省管下開通縣公署、接得友邦日本與英美開戰大捷消息後、全縣民衆欣喜若狂高燃打倒英美之氣焰、於是遂於月之十日午後二時、召集縣民萬餘名、擧開縣民大會、當時萬餘民衆、齊赴該縣神社、虔誠祈禱友邦早日戰捷、以完成聖戰、而實現東亞眞正之和平云

須努力完成任務 省方電訓開拓團

【齊齊哈爾】自友邦日本帝國、爲膺懲英美兩國、而對其宣戰大捷之消息傳來後、本省當局、即向管下甘南、訥河、洮南、龍江泰來、鎭東、富裕各縣副縣長發出如左之電文、令共轉飭各開拓團員、須認識此次對英美宣戰之眞意一致奮起、排除一切障碍以完成開拓國本來重要之任務云、共原文如左、

△電文

友邦日本於八日午前十一時、對英美宣布開戰開拓團員諸位、應確實認識把握宣戰之眞意、免被鄰邦諸國之謀略活動所眩惑、同時更應信賴正確消息、瞻日本帝國臣民之榮譽、驟然興起、打破一切障碍、同時完遂開拓團本來之重要任務、以期向所期之目的達成上邁進

油坊將實行開業

【楡樹】本縣實業科當局爲講農產物資源確保除勵行增產計劃外、並對於各種加工業者、亦均一律實行統制、茲爲應一般縣民之需要、並當業者請求、對於縣下各小油坊、確有許可共開業之必要、最近經縣實業科及糧棧組合作成小油坊開始配給大豆計劃已經日前會議正式通過目下許可業者、即將實行開業云、

當年末年始時期 行動隊暫停訓練

【遼陽】市協和會統監部行動隊、由諸教官之熱心訓練、成績頗佳、近因新年將至、舊歲將除、在此年末年始、因各方忙碌關係、暫行中止訓練待明春仍照常訓練

確立明年方針 調查青少年團訓練實況

【遼陽】市青年團統監部主事張世安氏、自接任以來、力加改善强化、期青年團之徹底訓練以達成我國之青年團本旨於本月起、對全市內一般青年派員同各區街町會、施以緊密調查、以作九年度春預定以相當訓練目下計畫立案中云、

節約除草工資 鮮系農民獻金

【盤石】本縣煙筒山街、鮮系農民李龍書以下五名於本年八月十日、至同二十日十日間、節約農作物除草工資十九圓一角四分以爲略盡槍後國民之微忱、以感謝第一線戰士苦勞之萬一計、乃行國防献金、共美擧堪爲一般之模範云

年末同情週間 擧辦演劇醵金

【乾安】時屆年末、嚴寒日迫、貧民之鶉衣菜食者、頗不乏人、本飢溺同情之心、需解衣推食之助、協和會乾安街分會、爲擴大救助計、擬行演劇醵金、縣公署弘報班並映演電影以援助之、特於四日函請各機關法團首領、結成籌備委員會、該會計分庶務、會計、進行、設備、演劇、接待、售票、警備八系、義務劇員、爲各機關職員、擬於本月十九、二十、二十一、三日行之場所則假縣公會堂預定計售票千零五十張每張一元、除開銷外、可得純益金七百餘元、全部作爲救助貧民之用、殊爲本縣貧民一大福音、進行如何、容訪續誌云、

省立國高卒業式

【遼陽】奉天省立第三國民高等學校、於本月十四日在該校大禮堂擧行四年生畢業典禮、是日有市當局參加致辭下盛大擧行云

將發年末賞金

【訥河】賞恤官公吏之常年精勤執務、並激勵將來起見、我政府當局、會樹有恩賞制度、實施以來、官公吏之報國信念、更益昂揚而國恩感激情緒之頗漲於年尾時也、茲據縣庶務科非公式發表、同署官公吏之年末賞金、決依中央指示之上薄下厚主義、以資調定、即大量均爲十四成、其最高額定爲十七成、而最低爲十二成、而預定於本月二十日頃發放、想此資金報國、縣民儲蓄熱之現在、於此賞金發下之存款數字的增大、而爲決定之事實云、

稅務當局派員實施 管下分所一般監察

【黑山】稅捐局、爲促進管下各分所事務能率向上爲目的、特由該局派員歷赴各分所、實施一般事務監察、並籍謀指導諸般完美化、以期稅務運行上之發展、業自本月十二日起、動員出發實施監察工作云

警察官樹立殊勳 跳梁匪三名落網

【依安】本月十一日上午八時、縣警務科特務股警尉補于業勳、警長夏連財帶同馬玉清、張柏祥兩刑事、九時卅分到達、富海站北十滿里內、四楼房地方、實施迅雷不及掩耳之技倆、捉獲在依拜克等縣久作强盜事業之趙喜武(三二)趙老二(三六)王殿閣(三八)并獲岐等二名、當獲有槍銃贓馬、等物、該警察官等於六小時內、竟將匪等全部案情澈底明瞭、贓犯並獲於十二日早車全案解回縣署歸案依法徽處、該警察官等於最短小之時間內、辦此出奇匪案、爲民除害誠爲不淺、匪等亦可謂天網恢恢也云

嗎啡客賣子鬻妻

【通江】從來妻子爲人之最親近者、乃因扎嗎啡而竟賣子鬻妻、共爲害甚於洪水猛獸也、十五日埠南街董貫一、以國幣伍拾元買扎嗎啡孫斗南之六歲子、不但賣子、並將懷抱幼子實與埠南菜山屯劉豆腐匠爲妻、出乎人情、越乎法律、街面難免不有偷賣嗎啡者、只圖獲利、不違法、而竟演有此難堪之慘狀、長此不禁、吾恐受害者、不止孫斗南一人已也、是以望當局大發仁慈、對於嗎啡有以警惕爲至盼云

徹底宣傳國兵法 話劇宣化班一行蒞黑工作

【黑山】國兵法錦州省事務局、爲謀國兵法意義、徹底浸透强化爲目的、茲特組成話劇宣化工作班、於本月十二日蒞黑、擬在本縣各學校等地方、實行巡迴宣傳工作、務使國民全體徹底認識國兵法意義、以期協力進行圓滑云

協和會市本部 時局對策會議

【齊齊哈爾】當此大東亞戰爭勃發之後、本市協和會市本部當局、爲對處非常時局、克服時艱、認爲對於時局下一切應循之工作要點、殊有積極討論之必要、是以乃於月之十二日午後二時至六時之間、擧開部內會議、同時並由中央受訓歸來之工作員、當衆報告共受訓之所得、用作工作上之借鏡云、

招開各校長會議 協議弘報等事務

【黑山】縣公署當局、爲期弘報工作之强化、促進民衆徹底認識時局起見、特于本月十二日、召集全縣下各級學校長等、在縣擧開弘報事務講習會議、經過討論頗詳盡、期謀達到縣下弘報工作之圓滑云、

飲食店特別稅 成績頗佳

【賓縣】本縣稅務當局、爲期充實國庫、健全非常時局經濟體制、政府當局於本年度九月一日間、實行飲食店特別實錢稅、現已實行三閱月矣、極爲順利、惟國民對於此項納稅非常熱心每月收入成績頗佳、足徵國民納稅報國精神、日見向上、將來我縣對於稅務前途、頗有可觀云、

募同情金 要望各方協力

【遼陽】市公署依往例、對歲末貧困者救濟、擧辦同情週間義捐金、現已將同情袋製成、分發區事務所、轉送分區街町會、向市內商店住戶募集、希各商戶富紳當仁不讓勇躍捐助云、

協和會招開 書記研究會

【雙城】協和會縣本部、以八年年末轉瞬將屆、對於九年一般行事、應有一番指示和聯絡、當此非常時局之下、期事務得以圓滑進行計、乃定於本月十九、及二十兩日間、在青年訓練所、招集分會書記研究會、以資協議一般事項云、

通江發生地震

【通江】月之十五日、午後六時地動山搖、屋瓦震震有聲、人民均形驚駭、爲時無多、即行如舊、故誌之以供天文家有所參考云、

燒柴價格低落

【黑山】本縣人民之燒柴向以秫稭爲主要、自新柴登市後、價格日見低落、目下每百捆爲五元左右云

實施年末警戒

【通江】本埠警察分所、警尉蕭秀豐召各警長等、督飭奉公部、在氷天雪地中分班訓練、以爲年末大警戒之預防、如此勤勞、可爲奉公、地面治安、定有可觀云

嚴防火警 檢查煙囱爐灶

【錦洲】市警務處、刻以時當採煖、誠恐市民、疎於防犯、而醸火警、故爲預防計、乃特實施、採煖設備、如火爐、烟囱、爐皂等、遂派警、協同消防隊員、自十一日起、至十四日止、亘四日間、實施全市防火檢查、茲將檢查日期、及場所、探誌於左

一、日期 十二月十一、十二兩日

一、實施派出所 大馬路、驛前、直轄、南經路、慶合街、合成前北郊、亮甲山、祖師廟、北經路、南郊、鐵道北、奭牛仙八家子、西郊、東郊等、

一、日期 十二月十三、十四兩日

一、實施派出所 東門、西門、南門、北門、東路、西路、興隆寺、北路、平安寺等、惟檢查時、如設施不週者、令爲整頓、合格者、則發合格檢查證云、

歲末儲蓄旬間 市民理解爭相加入

【錦州】協和會、興農合作社、郵政管理局、及各金融機關、爲達成本年、儲蓄目標、而喚起市民、遂儲蓄之利益、乃利趁本年歲末、以十一億元爲目標、共同主催、歲末儲蓄旬間、經準備之結果、即於月之十日起、亘十日間、强激之展開矣、聞一般市民、前往儲金者、頗爲踴躍云

立癒淋・濁的最新靈藥

掃五淋

清血止淋・易如反掌

一旦染患淋症・苦痛難堪，始而尿意頻數繼而排尿困難，膿汁隨時外泄，終而排膿排血，抓墻搔頂……倘不及早治療，後患方長，不堪設想，速服本品，立奏奇効，保君喜出望外！

本品—掃五淋係由高貴藥材配煉而成能直接撲滅淋菌，掃盡菌巢

●藥到病除 ●一試便知

主治効能
◎五淋白濁 ◎急慢性淋病 ◎淋菌性睾丸炎 ◎攝護腺炎 ◎子宮內膜炎 ◎喇叭管炎 ◎淋菌性關節炎 ◎膀胱炎 ◎淋症全般及因淋症而起之雜症皆有奇効

各大藥房皆有出售

奉天・大連・天津・上海
株式會社 滿洲聯友吉商店
伍聯製藥株式會社製品

30.11

於冬令能生出最健康柔嫩皮膚！
★於洗臉後・沐浴後用之
★用以豫防皮膚粗糙
★用作化粧底子
一家必備一瓶
ウテナ バニシングクリーム
烏蒂娜無脂肪雪花膏

痰喘咳嗽 清涼散
瀉肚痢疾 二丹
監製者 醫師 康而壽
總代理 奉天育生堂

理髮椅子 在庫豐富

理容器具店 美和洋行
奉天市大和區平安通八裏角
電話(三)六一七八番

精奇作品同時出版

續江湖奇俠法術大全

內容
△說不盡武術之練法
△內外武功傳授秘訣
△說不盡劍仙之奇術
△地仙俠客修練眞傳

◎虛弱的人看了會強壯
◎修練功夫的人看了會長生
◎平常人看了會了解武術之玄妙

全書初集一冊 特售五角 函購加郵費一角二分

張恨水著 言情小說 **好妻子流浪記**

四大特點
要知道好妻子的身世
要知道好妻子的熱情
要知道好妻子的流浪
要知道好妻子的歸宿
不可不讀此書

諺云百聞不如一見、一見不如一試
勿爲躊躇、即時、請函購吧！(滿洲郵票可以代價)

全書一冊 現售特價三角 函購加郵費一角二分

總發行所 奉天市小南關大街 翔志書局出版

新式簿記招函授生

簿記學是現代社會急於需要的學術爲新進青年不可缺少的技能有志者可附郵票四分寄新京中央郵政局內設私書函箱第八四號駐京大連銀行簿記講習會收即將詳章寄閱(但回信地址須詳細寫明)

各種各馬力在庫豐富
買電浪子的
第一電業社
新京日本橋通七三 電話三五一六九

最進步的眼劑

速邇兒

SMILE

可怕的眼倦

總批發處 玉置商店

劉氏金丹

定價每盒一元

老福春堂總售處

金剛藥片

老福春堂總批發

華北專刊 上精廬

華北總支局 北京西四牌樓 翠花横街五七 電話西局（二）一一三五 （二）三九〇二

點收協和醫學院 事務工作仍繼續進行

【北京】協和醫院及協和醫學院，自八日由日軍閉鎖後，當即開始點收，迄九日仍繼續進行中，頃悉，自九日起對該院華人職工，凡持有身份證明書者，可准自由出入，更基于醫療精神該院工作並未停止，在院之病人，照常醫療云，

三次治强期間 玉田實踐工作

【唐山】據玉田消息查本縣知事孫永茂氏，自奉令實施第一二次治强運動以來、對於各項工作督飭所屬嚴厲進行頗收相當效果，茲復奉令實施第三次治强運動，適值冬防期間爲求地方治安永久强化根絕匪氣以期人民安居樂業起見擬自十一月一日起至十二月廿五日止，爲繼續實施第三次治强運動期間，以期澈底强化加强以往之成效，業經與駐縣友軍作緊密之連絡，督飭所屬警察所及各分所警備隊自衛團等一體，即日切實進行俾資確保地方治安以弭亂源並擬具計劃實踐工作如左

一、巡視本縣各區鄉政保甲組織檢查自衛團指導治强工作．
一、强化改組淸鄉委員會
一、組織勦共工作隊綜合全縣警隊自衛團之實力
一、加强建築碉堡及各項防禦工事
一、擴大反共宣傳
一、强化訓練保甲自衛團
一、加强全縣長警及警備隊訓練
一、聯絡情報網以期消息靈通
一、全境警備電話均已架設就緒仍隨時派警加以保護以防爲匪破壞
一、加緊完成全縣警備路及鄉村公路
一、繼續淸查全縣戶口隨時施以包圍之檢索
一、强化經濟封鎖
一、對於各項物資輸入輸出認眞稽査以防流入匪區
一、協力嚴防匪共地下工作
二、澈底偵査匪共在各鄉村設施

鞏固治安完成治運 舉行勦伐演習

【北京】京市警察當局爲鞏固地方治安、完成三次治運工作、特於昨日（十三日）下午三時、在東郊區小望京村舉行勦伐呼集演習、由余垂局長偕同河野輔佐官暨警務科長等前往指導訓話於三時在西八間房集合、經鮑分局長林警察隊長指揮、警察及自衛團出動計百名、分三路跑步前進、到目的地後、取攻擊式、匪人三十餘名頑抗、經猛烈射擊匪勢不支向東北縣界逃竄、當場斃匪十五名、搜索追擊又獲匪十名、奪獲槍彈無數、於四時演習完畢、當在小望京村廣場集合講評、成績頗稱良好並加以訓話略謂、在此應變體制之下、首先注重治安、吾警察要完成自己應盡的責任、與人民一致協力以期治安確保云、

接收美英租界

【天津】日對美英開戰同時天津防衛司令部即派軍進駐英租界茲將天津防衛司令部之進駐佈告文誌左：

爲佈告事、大日本帝國軍司此次進駐英租界、同時封鎖界之外周佔領界內要點、今後該租界之行政移由天津防衛隊司令部予以統監、但對現行機構、並無變更、雖英美國人非有敵性行爲、絕不對之妄加危害、更無沒收私有財產之虞、即希租界在住之人士、一體凜遵日軍指示各安共業、倘敢有敵性行爲、不拘國籍爲何、決對嚴懲不貸、勿謂言之不豫也、切切此佈

檢閱十區保甲

【黃縣】縣知事徐蔭田氏對於保甲積極辦理、刻刻在抱未嘗稍息、此次檢閱各區保甲、除公忙不克親閱外、餘均親臨其境、以昭眞相、十一月十七日因公忙碌不克前往、特派秘書王天格警察所何所長、審委會田主任、及隨員十餘人、赴第十區黃山鎭檢閱保甲、在未到以先、該鎭自衛團員、及各小學學生等、均列隊恭迎村外、上午十二時、各檢閱官到達該鎭五相敬禮、即分頭檢閱辦理保甲一切手續堪稱合法、次日依然檢閱該區、文化、東海、覲後、新阜、寰海、馬亭八鄉、所有各該鄉鎭辦理保甲成績大致均趨正軌、經此一番指導訓示、將來之成績更有可觀云

操縱羊肉商 呑欵四十萬元

【北京】本市自四五月間、羊肉價格超過官價（零售每斤一元四角）而以一元七八角售賣、經警察局特務科經濟股偵悉係羊業聯合辦事處暗中操縱、綠羊肉批發官價、每斤一元零五分、而該處竟按每斤一元五角批發、致零售販暗中加價、於是警察局與各關係方面共同協議之結果、決定對此不法行爲、根本加以肅清、遂以迅雷不及掩耳之手段、將該處之幹部人員及一干關係人等檢舉、並抄出帳簿多種、結果係畜產聯合會會長並擔任羊肉業聯合辦事處顧問張季恒與該辦事處幹部李華田、馬煥章、滿恒俊、滿瑞臣等互相勾結、凡購羊一隻則私自從中提取五元至十元不等、計算所呑款項、共約達四十萬元、經警察局訊明、與關係機關計議決定、按經濟犯罪、分別處以罰金、追繳不當利金約三十一萬元對該等予以嚴重誥誡後釋放。

小學教員赴鄉村宣傳

【龍口】關于推進第三次治安强化運動、本埠行政機關現動員、各小學校作深入民間之宣傳、以小學教員爲骨幹領導、優秀青年學生分赴轄境村鄉宣傳、關于治安强化運動之意義、以通俗之語意向民衆講解、同時携帶宣傳品散發張貼、各小學校、對于此項工作、已於日昨開始云、

勤求民隱政尙公開 舉開商民代表會議

【臨榆】縣知事李振鐸氏蒞任以來、勤求民隱、政尙公開爲研討地方興革事宜、以謀民衆福祉起見、循例於本月五日下午二時、在縣署會議廳召開全縣商民代表會議、出席友邦〇〇部隊長、小島宣撫班長、憲兵隊長、李縣知事、小倉顧問、及秘書各科所長、警察分所長、新民會縣總會田中部員連同商會長鄉鎭長等共六十餘人、首由李知事致開會詞、並說明强化治安首應加强保甲工作、并須力行經濟封鎖、防止物資流入匪區等重要問題、繼由秘書科所長及新民會職員等分別報告指示行政事宜、次由部隊長憲兵隊長等致詞訓勉、希望各鄉鎭長努力强化治安、促進自治明朗等語、然後討論地方興革事項、至七時許閉會云、

發表正確消息 電台節目變更

【北京】北京中央廣播電台鑒於友邦日本對美英宣戰、一般民衆均欲聽正確之消息、前曾數次增加新聞節目、該台爲應時勢需要、便利聽戶起見於昨（十三日）日起新聞節目又略加變更、計九時、十一時、十二時、十三時、十四時三十分、十六時、十八時、二十時二十分爲緊要新聞臨時報告時間、二十一時三十分、二十二時、二十三時爲地方新聞報告時間云、

十里河堤竣工 舉行通水典禮

【大同】本市西門外一帶土地廣濶、且極平坦、農作物之增產、頗有希望、蒙疆首次之晉北水利振興會直營十里河築堤工程、業已竣工、其通水典禮、已於五日午後一時起、在小停村現場、盛大舉行、於斯不僅其附近村小停村即其他二十村、皆受惠匪淺、開會如儀後、有森井理事典禮之詞、鄭經濟廳長賀詞、繼續表彰工作勞苦之小停村民以及其他五村之模範村、然後遺由現場主任、運駛門扉把手、盈滿堤上之水、飛躍直起、而向新水路奔流、此時參加典禮之日華人關係農民六十餘名、歡聲頓起、振耳欲聾、於斯達至八基羅之幹渠、盈滿黃金之水、是以一般農民們、均手舞足蹈、期待來年度之豐收云、

新聞協會出版 太平洋大戰 可作史料參考

【北京】大東亞戰爭爆發後、各界人士、莫不予以注意、北京新聞協會、爲供給關心者以有價值之論說、及史料起見特輯『太平洋大戰』一書、現已出版、每冊只售一角、該書封面爲一陸海空軍縮圖、極有意義、內容有論說、有資料可稱極豐富之時代小叢書云、凡我市民應手此一冊、以促進國際大局之認識、

倡行儉約

〃〃〃〃知事對職員訓誡

【蘆台】據玉田情報、該縣公署以一日爲興亞奉公日、自應循例舉行、用彰盛興、縣知事孫永茂素倡儉風、於是日上午九時、在縣署大禮堂召集各科員及警察所各官警、全體人員舉行朝會首先向國旗行最敬禮並對諸先烈靜默三分鐘、以示尊崇敬仰之誠意、末由縣知事孫永茂對全體職員剴切致訓詞、大意謂『對於節約消耗及勤勞奉公兩項、均詳加訓誡務須養成儉勤節省之美風及忠勤職務之精神、由自身做起嚴勵施行、推及民衆以爲興亞之根本、本縣莫不具有更深切一層之覺悟』並編製小型宣傳小冊分發各鄉俾家戶喩曉、官民一體施行以期普及云

擴大經濟封鎖 查獲私運多起

【蘆台】據塘沽電話、塘大警察署於此三次治安强化運動期間、實行經濟封鎖、已白熱化、該警察署長陳範氏、爲實踐對匪經濟封鎖、以專責成起見、特於日前召集各分署主管長官、及各本署各課長隊長等、作極詳細之訓話、對於經濟封鎖意義闡述尤爲詳盡、並責成特務科長王竹章、任經濟班長、偵緝隊長冠仍準副之、該二班長奉令後、晝夜督飭所屬四出査緝數日以來、査獲私運燃料食物等物、已有數十起皆由該班長等酌情處理、或送憲兵隊開訊當局以該班長等辦事認眞、予匪共以致命打擊殊爲嘉許云

藉卒業式 舉行展覽會

【大同】大同中學校、自事變後恢復成立以來由校長麻水綠氏努力經營、成績卓著、一般學生、得受相當教育、實於晉北教育上有無限之貢獻、茲第一期學生已經受業期滿、預定於十二月十日午前十時假該校大禮堂、舉行第一回卒業式、同時舉行本校學生作品展覽會、該校當局、爲期屆時隆重舉行計特函請各界屆時參加云、

華交青年祈禱戰捷 一千社員壯烈聚會

【北京】大東亞戰爭開始以來、日本陸海空軍到處展開猛烈之攻擊收得輝煌之戰果、華北中日青年、莫不具有更深切一層之覺悟、努力奉公、擔當總力戰之一翼、華北交通公司青年隊、爲祈禱日本國威宣揚、定於明日（十五日）在北京神社、舉行國威宣揚戰捷祈願祭、男女社員一千人、均將參加、決自午前九時開始祈願修祓之後、由平田本隊長宣讀祈願文、最末唱頌國歌、然後解散云、

我國的放送網 充滿時局彩色

自從日本於本月八日向美英正義興師以來，我國上下一體，本共同防衛之精神，展開臨戰之氣氛，尤以活躍於弘報綫上的放送界，更爲忙碌異常，茲將近日放送界有關戰時體制的行事記之如左

十七日的兒童時間，兒童劇由新京担當，放送正義進軍。

十八日十一時十分，政策時間，由國務院弘報處事務官裴文泰講演國防保安法。

放送

八時十分奉天放送合唱，滿洲帝國海軍歌等四曲。

兒童時間的兒童劇，號外，也是時局的放送

十九日七時三十分由國務院事務室，劉盛源講演，東亞民族解放之自覺。

七時四十五分的音樂，是日德意愛國歌劇。

九時演講戰時體制下青年的動向（泰東日報整理部長劉士忱）

廿一日兒童劇『黎明』

七時四十分講演國民精神的昂揚（傅鐵夫講）

八時的時事演藝是大東亞進行曲

每日午後九時起，均爲時局講演，希望國民注意云。

應該怎樣聽「放送」

春水

我們無論鑑賞任何一部門的演藝的情意構造，都應該在直觀的感覺之外，更應加以智理的分析，理智者，領略之，無聊者，棄却之，採其長，補已短，這樣方能使我們的生活，由演藝的陶冶中，形成收益向善的局勢，同時更不失爲演藝和鑑賞的價值。

我們這時代先導，進化先鋒的『放送』，其中當然也含有演藝的節目，不也可以說這是人生必需品的市場嗎不但能供給我們充分的營養，而且能使我們知道什麼是營養。不過這營養的成分中，對於我們的需要上，似乎也應該斟酌採用，取其我們需要的營養分，貫澈在我們缺乏的身心，如此的適物適用，庶幾乎纔毫無廢墟之處，所以我們在聽取放送也應該加意選擇適合於自已的節目。

『放送』是大衆的精神食糧，所以有它的獨特性並不能適合於每一個人的口味，有的好山。有的好水，所謂『衆口難調』這是勢所必致。

譬如好舊劇的人，他不肯聽話劇，好聽話劇的人他不愛聽單絃，這就是個各人的嗜好性的不同，形成鑑賞力的分歧。那麼我們在這同一電匣子中收取這各樣不同的東西，除了自己所愛的以外，當然要有賦煩之感所以有的人，便常這樣說『無趣，不好聽』皺着眉瞄怨編節目的擔當者，其實這倒不必因爲自己的所煩。正是他人的所愛。反，自已的所愛，也正是他人所煩，所以我們在不愛聽的同時，可以閉了匣子不聽，也可以在有意義的節目裡，勉强的聽一聽。現在筆者不揣冒昧來談一下關於放送收聽的意見，以供大衆參考。

在每天的節目預告裡，我們可以預先揀擇一下，對於適合自已的節目，可以暫記下來，作爲自已聽的準備。

在自已所不愛聽的時間裡，可以閉上電匣做自已做的工作，因爲有的人，不管愛聽不愛聽，一味的響着電匣，不但空耗電流而且擾亂心神，不能得到精神上安慰。

更有的人在收聽時使音響很大，這樣不但收不到良好的音調，而且吵擾隣人的不安，所以我們在收聽時，最好小點音響。在自己能聽及的範圍內最好

在我們收聽自己嗜好的娛樂節目外，更應注意到以下的節目。

一，大東亞戰爭情形的報告。
一，時代性的座談會。
一，家庭時間。
一，生活需知。
一，日語講座。

以上的節目我們無論如何，也應該收聽，因爲這些節目能使我們加强時局的認識，生活充實，理智清晰，所以我們在可能範圍內，是不該避免的。有的人很不願收聽講演等節目。這是錯誤。

總而言之，我們要揀擇有意義的節目去聽，在認爲不必要又不愛聽的節目裡，那麼可以不聽，也不可空耗時間，勞費心身。

小話

聽文劇「夜船」後

愛劇翁

文劇這有着悠久歷史的劇團，可說是無人不知無人不曉，不論是放送，不論是舞臺，都給我們莫大的快活和教導。

全國劇團比賽，這是多麼使人高興的消息呢，而文劇又在參加中，眞是使人雀躍欲飛，事前我們由報紙和無線電裡聽到消息後，眞高興已極，編，導這兩個人都是能編能導能演的名手，我們並不是崇拜偶像，却是信仰，他們又有着多數健將（演員）該是多麼使人期待呀！

放送開始了，我洗耳敬聽，聽後我却要說幾句話由時間上準確，我們佩服導演，導演的苦心，如演員的上下，聲音的强弱，音樂和音響的調整，都是使人很滿意的，當老黃和小喜耳語，便是一例，當宋叫秋拿起包袱，偷偷地跑去時候的音樂，便是例二，不過有的地方，如上下場有些多—這個，說是歸過在編劇的身上也可編劇，這輕喜劇的故事實在是完整，美麗，只是在表現上近于舞台劇，我想這劇若在舞台上演也許更美更生動。

音響，大體良好，不過有一點弱，這也許怕高度的音響，撈壞對話，宋上場時風用得很好，頗能增加劇情，最後的緊張音樂有些聲弱？總之，可說是良好。

演員，玲瑯小姐可說是傑作，傑魚先生多少有點過火，不過也是難找的人材之一，金甲小姐話雖少可是每句話都說得生生動人，我想三個人的個人賞是不成問題吧，依生，紅葉，南飛，都好，不過紅葉開場有些發呆。

結論一言一蔽之，『成功』以上那些話，因爲大關心文劇，大愛好藝術，對與不對，請原諒，說句題外話，比頭兩天放過的劇團只有好，沒有壞，有人說只有哈爾濱是他們的敵人，好，今夜就是哈爾濱的放送了。

俗音之檢討

（馬二零）

言語代表思想，舉凡人類之事事物物，與天地間所有之事務聯絡，及其他不可勝數之事事物物，罔不與有重大之關係，居孔門四科之一，其在人間之勢力概可知矣，其大旨有二，一主義，二音韻，主義不同，人心各一，屬於論理方面者，有論理學家討論之，屬於詩詞歌賦之聲者，則有音韻學家探討之，今所急欲一討者，乃吾人日常開學日語者，多願習東京音，知東京音必清正美聽，而滿洲人生於滿洲而不自知其是非，抑亦可恥甚已，

政府有鑑及此，於本年度間，有國語研究之創舉，眞善政也，滿洲雜居已久，客籍至繁，因而語音亦至亂，一般人無論矣，即博學多能之士，亦往往衝口錯謬，實滿洲一大事也，舊政權時代，亦曾見及之於民十以後，乃有國音傳習之舉。然行不得法，人多忽略遂至毫無成績之可言，今政府既舉此事，一般人多引頸望其早頒具體之辦法

吾人所習聽之謬誤者，肉右不分，四十不辨，宗中相混，竹足同音，潛遺顚倒，人寅一致，愼審一音，滑稽讀華稽，滿映稱滿秧，態度讀胎度，與讀餘，津讀君，水讀尖音，禁讀緊韻，此外錯謬不可枚舉，所舉不過千一，不獨聽之刺耳，且有時誤事眞有即日改善之必要。

愚意其辦法有二，即

1小學校2放送局

小學生既入校讀書，則以老師之言是遵，父母之言不信，且不敢信，蓋恐違反老師之教，被責罰也此開口乳之毒，一經中上則終身不拔。

放送局爲政府指導人民之機關，一般聽衆，皆以爲放送者，皆高明博雅之士，否則何能立於指導地位，倘一錯則舉國皆錯矣

當務之急，則令全國小學生講習字音，培養小學生口齒清則之好根。

放送局，可規定相當時間，作國語講座之放送，一字一清不得含混，指導成人口齒之改善，三年之內，則必有成，豈非滿洲文化向上之一般乎。

放送汽車隨行雄篇

電電特派員劉來東

【十一】

十一月五日之朝

我們的餘暇在上午，因爲從下午起不是鑽在車廂裏，任何道上的風塵吹入鼻孔中，便是鑽在車廂裏遊街示衆。

十一月五日之朝，往常我們又會說：〃今天領家族津貼了！〃可是現在呢現在我們是彳亍在朝陽鎭的馬路上。

馬路很寬，建築的也挺齊整，兩側除去朝鮮麵屋便是日本下宿，不，還有許多土著人開設的各行各業的店舖。

我們曾到一家書店裏去大阪每日一冊售洋一毛二分，學藝尙擺在雜誌堆裏三本，至於益智書店的出品則充斥貨架子上，據云此地讀書慾不太强，祇有一校國優，僅不過學校教員尙知在可憐的收入裏拿出一筆錢換點書看，其他不是老就是小，他們都知道〃不看書不算犯法〃

太陽鑽出來的時候，天微陰，但是不久晴朗了，晴的程度和昨天沒兩樣，祇是颳着風，風捲着黃塵，

我們在一家〃回回館〃吃的飯，花了三塊錢還找回來三毛錢零角。

經過市場的時候，我們又知道了地瓜（熟的）每斤二毛五，大碗豆腐腦，每碗一角。

街頭上行動着的人，和旁的地方一樣，自然不但是黃色的臉，而且也一樣歡迎穿藍色的衣裳，少女們許是不太多，輕易見不到一兩個。

建築物都是灰色的瓦房和草房頂鑲着磚山牆，古色古香，足證此地早就有人了。

小販的挑子，自由的擺在道兩傍，隨處都可以墩在地上喝老豆腐和吃白麵火勺。

由於化錢的情形吝嗇，知道這地方開源不大容易

十一點鐘的時候，我們到電報電話局，靜候下午的〃遊街示衆〃了。

十一月五日發自朝陽鎭

朝陽鎭又一日

十一月六日，一是我們到朝陽鎭的第二天。

這一天，照例我們要遊街示衆，於是從午後二時起，車上的喇叭便有音樂被廣播出來了。

穿過了大街，越過了小巷，我們所見到的除却人還是人，偶而感到興味的是那〃點心舖〃的『滿漢日滿茶食』字樣，有的改爲『茶食』了。

當我們把車停在熱鬧地方的時候，車外有人說〃放甚麼送〃這話很引起我的注意，我以爲如此文法若是通順的話，那麼〃廣播〃也可以說〃廣甚麼播〃〃Radio也可以說〃dio甚麼Ra〃了。結果，我祇是點點頭，唉唉氣。

晚上的電影會是借用警察署前的廣場，我們的看客很踴躍，距離開會前一小時便有人把身子挪來，六時上台開會，台底下已經是萬頭鑽動了。照例，前十排是優先的站着小孩子，後面逐漸有穿長袍短褂以及大氅的人，同時，最後幾排也和別個地方一樣是陳列着女人。

〃致詞〃及〃解說〃都在他們所弄出的嘈雜中滑過去，於是電影開演了。一卷接着一卷，所幸機器裡的零件還沒壞，中途毫無空白，我們的看客都揣着够本的心情，勝利而輕快的向家走。

他們走淨的時候，廣場上，遺留了一地〃毛子嗑〃的皮，如果收拾在一起至少能煮一頓文化米的飯

天很潔，沒有一塊雲，明月在天上笑着，我們平安的睡覺了。

到海龍

十時半，纔把我們的零碎扔到車上，連人帶東西被拉向東邊道名城海龍去

雖然繞些灣子，但是四十幾里路，沒有一小時便被我們的自動車給征服了，爬過嶺，拐灣磨角鑽進瓦房式的城門，停在破墻邊很快的圍來一羣拿筆的小孩，樣子是要在我們的車上畫王八。

我們到電報電話局休息一會兒，二時便開始遊街了街，不太長，幾家機關不久就拜訪過去，順道我們又會到男國高和女實業去誇示我們這兩輛車，男女學生都挺熱，對車內外犧牲了不少寶貴的時間。

晚上，我們在城外摸着一所〃家眷店〃住下，內店東是一位五十多歲的老太婆，倒很懂得，〃親切叮嚀〃的四字箴言，結果把待姑老爺子的新被褥，都從木頭箱子裏拖出來給我們蓋。

店裏的茶房，和我們說的竟是協和語。我說：〃這屋裏有臭蟲吧！〃

他，聽見我這疑問，很快的便從嘴邊溜出來。〃臭蟲的沒有，那個那個藥的給定 規臭蟲的沒有〃

接着他又說。

〃這房小大大好，再好的沒有〃

我們聽見他的言語，沒有說甚麼，祇是向他笑一笑，心裡溢滿了憤怒、可憐……交錯的感情。

睡前，我們憶起了今天早晨在朝陽鎭的事情。

在遼陽人開的一家飯館吃過了白肉血腸後，走到馬路上，我們碰見了兩個女人，女人的人材與打扮是我們出張以來從沒用眼睛觸見過，她們沿着市場找漿子喝，甚此，我們知道她們準不是本地貨。

一直到這兩條影子稀薄在我們腦海裏的時候，我們始走向夢裏去。

半夜，有人在窗外的厠所拉尿，那騷音，把我們從夢裏拖回來隔壁子在談話是一個鄉下老頭，進城來告他們的屯長，理由是官家要三千斤大葱，屯長花五分錢買的硬報一毛，窮人家甚至當老娘兒們的褲子給封這筆公欵。

他談的很激昂，不知在甚麼時候我們又睡了。

路上感

十一月八日，兩輛車，照例又爬在路上。路，是往山城鎭去的。

新刊介紹

新京電電會社刊行之『滿文電電』第七卷第十二號論壇有孟昭武的『希望改善在勤津貼』和郭鏡人的『談一心會藏書』世界知識欄有『蘇聯的放送』（三井實雄）文藝則有李秀春的『夏晚』高宗岳的『晚秋霜痕』等，均係新穎之作，頗有一讀之價值

大同報社廣告部 電話（二）六一五一

醫學常識

肺病有了新的治療法 打破以往難治的謬見

充實營養是却病先決問題

結核病在一般人稱爲肺病又叫肺癆，我們顧名思意，這是多麼可怕的一個名詞，所以無論是國家或是個人，對於此病都特別的去預防他，就如國家設立結核相談所，結核療養院等，個人方面更是十二分的加小心，恐怕自己染上此病，一旦值的不幸要染上他，就有生命的危險，觀以上情形，我們就知道此病是如何的恐怖了，就是醫生給患者看病，明知是患的肺病，醫生也不直接告訴患者，這是甚麼緣故呢，因爲肺病自古就傳下來一種錯誤的觀念，說是肺病無論何人染上，都以爲不可治療，因爲此種觀念的影響，所以有的人染上了此病，都認爲沒有挽救的希望，以致患者每日疑念頻生，懶惰飲食，也就不去想醫治的方法，聽其自然，這樣與病者不但無益，反到把病勢加重，這樣錯誤的謬見，不知犧牲了多少有爲的人，肺病並不是不能治療的一種病症，是很容易治療的，只要我們將服良藥與好々靜養，再急緊充實營養，就有轉危爲安的希望，患肺病的人，大都是身體衰弱胃腸不强，所以患者要想有抵抗病菌的能力，非先强化胃腸充實榮養不可，因爲患者胃腸不良的關係，對於飲食一定欠佳，加之肺部又時々被病菌侵蝕，所以充實榮養是患者當前急務，患者要想自己病早日痊癒，就請注意以下幾點。

一、打破以往的謬見

肺病一經任何人看來，差不多都認爲是不可治療的病症，這是從古傳下來的見解，不只爲一般人所懷存，就是知識較高份子也都存這種同樣的謬見，因此無論何人每一染及肺病的時候，身心都要爲之不安起來，日後不是不思飲食，就是終日的憂愁，以致病者每日疑念頻生，感到前途的無望，像這樣的思想，不且不能減輕自己的病症，反到越發使病症嚴重起來，因爲這樣的謬見，所給與人的影響是特別的厲害，所以患者要想減輕自己的病症，或是希望自己的病症早日痊癒，除了注意調養以外，首當改掉這樣錯誤的謬見，望患者注意。

二、注意胃腸

大家都知道，胃腸乃是身體上最主要的組織，而且又是極主要的部分，因爲我們所吃的食物，都要靠他來消化來排泄，體力以及全身的需要，都要靠他的工作來供給，所以一個有肺病的人，若想體力加强食慾增進，而且還要盼望有抵抗肺病的能力，除了注意胃腸外，恐怕再沒有第二個良法，因爲胃腸若是不强，體力不但衰弱，飲食難進，就是任何方面，也沒有健康的本色，所以若想與自己的病症鬪爭，就需早日調整胃腸。

三、充實營養

營養這件事本是追求健康的人不可缺少的條件，因爲身體缺乏營養，是不能够健康的，有肺病者身體多半衰弱，精神不振，飲食不但欠佳，肺菌又時々侵蝕，所以若不設法充實營養，於自己的生命實有極大的危險，因爲患者的肺部，都是已壞的，若是總任其侵蝕，肺部一定要日壞一日，況且患此症的身體，大多數又約熱，飲食不佳，消化力減退，身體需要與供給適成反比，所以於健康上也有極大的障礙，因此患者若想肺部復舊，體力加强，充實營養就是當前的急務，所以深望患者注意。

「若素」是治療肺病最好的良藥，用數十種高貴的成分而製成，裡邊含有多種營養素與活性酵素，服他能使胃腸根本的轉弱爲强，食慾旺盛，添加精力，使有力消化和吸收，能更生諸器官的細胞賦活，提高營養，所以肺病患者，能將病人體天然的治療能力，並且「若素」裡邊還有一種成分能剝去結核菌的蠟衣，對於肺病的確有治療和預防的功効，此外關於熱，體力衰弱，均可爲之恢復，不但如此，就是對於未老先衰，婦人的產前產後，體虛貧血，神經衰弱等症，也皆有治療的功効，就是常久服此藥也無有一點副作用，所以希望患有肺病的，趕緊服用「若素」才好。

若素定價

錠劑	二十五日量	一元六角	八十三日量	五元
粉末	三十日量	一元六角	九十日量	四元五角

奉天市信濃町十七號 若素製藥株式會社

若素教育奉公

爲促進教育之發展，敝社乃施行向國民學校寄贈「若素教育掛圖」，此圖須以兌換券兌換之，兌換券附於「若素」盒內，希服者得兌換券時可贈與國民學校，由校方集合六張蓋上校章寄至敝社，即可兌換掛圖一張，私人及商號如果爲學校而兌換也有兌換的必要，關於其他情形另向學校通知。

大同報 第一版
發行所 大同報社

香港終告陷落

節々掃蕩殘敵

各高地日章旗飄揚

【九龍十九日電】十九日午前七時香港島敵前上陸成功之日軍主力、制壓各處要塞堡壘、午前十一時已佔領全島大半、敵軍不過於小區域微微抵抗而已、陸鷲爆擊與九龍砲擊相協力次第制壓殘敵、各高地飄飄日章旗、

(下圖爲日軍占領下之香港市街)

大本營陸海軍部十九日午前六時五十五分發表＝日本陸軍部隊、協同海軍部隊、進攻香港、打破敵軍頑強抵抗、於十八日夜半、在香港島要塞、上陸成功、目下節節掃蕩殘敵云、

【廣東十九日電】華南派遣軍報道部十八日午後十一時發表＝十八日午後九時五十分日有力部隊由香港島東部西部上陸、刻正掃敵中云、

【九龍十九日電】攻打香港之日軍部隊、上陸後二小時之十九日午前零時、制壓敵人占領霞嶺監視山、(標高一四二〇呎)同日午前七時卅分、繼主力之上陸、即繼續制壓全香港島向前猛進云、

砲聲震耳火焰衝天

黑煙濛濛彌漫全島

【九龍十九日電】十八日午前十時、日軍猛攻香港島、迄至午後益形熾烈、砲聲轟炸之聲、震人耳鼓、火燄衝天、黑煙濛濛、彌漫香港全島、

即日軍砲兵部隊由朝至午集中砲擊、鯉魚門對岸之敵陣地及要塞次第覆滅、太古船塢附近之貯油庫亦命中炮火發生大火災、日軍於同午後一時半、再現勇姿、飛翔於黑煙中、出以果敢爆炸、敵軍事施設全予以必中彈、到處發生火災、他方敵軍猛射九龍無線電台附近、彼此砲聲、咆哮震耳、悽慘已極

投鞭斷流一鼓克下

先禮後兵情至義盡

英猾頑迷勸降不悟悔當已晚

【又電】日軍最高指揮官基於武士道之精神、爲謀確保百萬島民之安全起見再三促覺英側之反省、乃派遣華南軍參謀多田氏及海軍側後藤中尉充爲第二次軍使、對告英國側歸降、命英方於十七日午後三時正式回答、但英側仍頑迷不悟、拒絕日方和平之勸告、日軍遂鼓勇猛攻、一蹴克下云、

猛烈向馬來北岸進攻

【維西十八日電】猛攻馬來半島西北岸之日軍部隊、已進擊至〇〇海岸北方地點

英軍徹夜後退

新嘉坡英軍當局已發表

【上海十八日電】據達當地之報道稱、新嘉坡英軍當局發表戰況如次：十七日徹夜、英軍由南部剋達及〇〇地方後退、目下在『神根克里安』南方重行編製部隊中、十七日在〇〇及〇〇近郊曾展開少許戰鬪、但至十八日朝仍無報告、在吉連丹方面擊退敵軍之襲擊十七日夜未見日空軍來襲、

陸鷲再襲檳榔嶼港

擊墜敵機二架其餘均逃走

【東京十八日電】大本營陸軍部發表(十八日午後九時)帝國陸軍航空部隊、昨十七日以大編隊急襲檳榔嶼港、擊沉大型輸送船一隻及小型輸送船數隻、炸碎碼頭及港灣施設、

又、日戰鬪機三架、深入敵陣、出以急襲、與敵戰鬪機六架、開激烈空中戰、擊墜二機、其餘四機遁走、地上之敵巴哈洛七機亦中槍擊起火、

完全制壓克拉地峽

占領維多利亞意義極重大

【東京十九日電】於泰領馬來上陸勢如破竹之日軍部隊、以其一部占領維多利亞地區、完全制壓克拉地峽、按占領維多利亞之意義由此次作戰觀之、關係至重、

一、該地有水陸優良飛機場爲重慶緬甸馬來飛機場連鎖線中之有數飛機場、但因占領緬甸泰國境上之重要飛機場遮斷該連鎖線、與敵方以精神的打擊、對將來作戰有重大影響、

二、該地位於克拉地峽之入口、將來倘於該地開濬運河、可奪取新嘉坡之繁榮、

三、該地爲遮斷由泰國至馬來之連絡線確保緬甸、馬來間空路及海路連絡之要點、

因此維多利亞由各方面觀之均有重大意義、曩者日英關係惡化時、緬甸當局軍曾急派士民兵及哨戒艇嚴重監視海岸方面、此外由新嘉坡方面亦屢派軍艦警戒不怠云

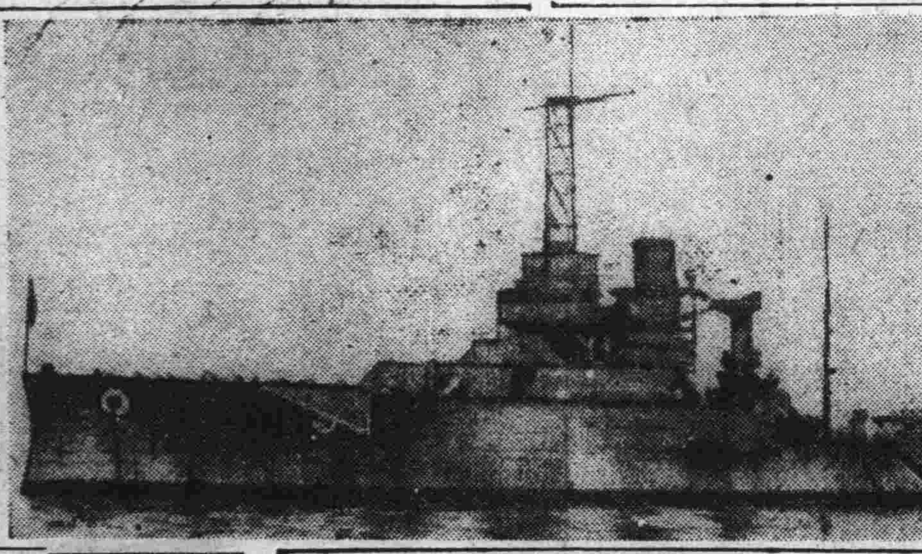

夏威夷海戰被日軍擊沉之美國猶他號艦遺影

夏威夷海戰受重創

美英危機當前

【東京十九日電】八日未明之夏威夷海戰戰果、至今雖判明擊沉敵戰艦三隻、大破四隻、並殲滅敵航空主力、但依照像偵察之結果、如十八日大本營海軍部所發表、已判明將眞珠灣軍港內所集結之全艦隊及守備該島之陸海軍航空兵力等全部潰滅、日軍收有亘古未有之大戰果

即擊沉戰艦五隻、甲乙巡洋艦二隻、大破或中破戰艦四隻、乙巡洋艦四隻輕巡洋二隻、驅逐艦二隻更擊墜或擊破敵航空兵力四百六十四架、倘有多數未盡計算者、

美國政府派遣諾克斯海軍長官赴夏威夷調查損害之結果隱蔽事實僅公表損害戰艦三隻然依日本海軍之公正發表、則美英兩國民、當憤慨悲嘆不已、且最近更聞有糾明當時太平洋艦隊司令官及守備隊司令官等責任者之舉、美國因此次太平洋艦隊之喪失則其主力艦之勢力、僅尙有大西洋上北卡羅來納以下六隻等共八隻、故已由海軍牛耳一落而居三流地位、即廣大太平洋、亦被日本海軍所中斷、而處於日海空權勢之下、又愈近崩裂之馬來、英軍已喪失救援作戰之能力、僅只非島尙薄望於挽回頹勢、但美國如移動大西洋艦隊時、則已告宣戰之德意兩國、必將以潛水艇出擊、故英國之依賴美國、早已陷於絕望、是以美英等聯合國、乃遂遭亘古未有之危機云、

重慶及馬尼拉放送

捏造荒唐無稽宣傳

欲以一手掩盡天下人眼目

【東京十九日電】因日軍電擊作戰神速、故敵側已走頭無路矣、但敵方仍捏造荒唐無稽之宣傳、企圖欺瞞世界並昂揚自國國民之士氣、其中尤以重慶及馬尼拉之放送更爲活本、據重慶放送稱、當開戰之同時英美蔣即設置軍事總司令部、計畫對日本展開攻擊大作戰、空軍總司令任命羅斯福擔當、陸軍總司令任命蔣介石擔當、海軍總司令任命蔡奇爾擔當、同時又宣傳英美航空部隊曾由中國之麗水、韶關飛行場驅動大舉空襲日本東京、大阪、神戶各地、收莫大戰果、一方馬尼拉之放送亦稱十七日臺灣發生地震、而美國空軍又乘機轟炸、故日本側之損害甚大、類如此等無稽宣傳、實令人啼笑皆非云、

日特殊潛航艇大活躍

德海軍武官亦讚嘆

【東京十九日電】日軍前曾以特殊潛航艇突入眞珠灣、此種勇壯行爲、舉世盡皆驚嘆、十八日駐日德國大使館內加海軍武官談述如次：眞珠灣內警戒森嚴、有水中聽音機等、魚蟹尙難潛入、今次日軍竟能以潛航艇突入縱横活躍、實令人感嘆不迭、吾對此等潛航艇乘員之愛國心及勇氣不盡油然湧起佩服觀念云

打倒英美謀東亞解放

中國同胞應一致覺悟

汪主席闡明對大東亞戰態度

【南京十九日電】國民政府主席汪精衛氏、十八日午後十時、在南京中央放送局、對全國同胞作三十分之放送、闡明中國對於大東亞戰爭態度、及此次日本對美英開戰係打破美英桎梏解放東亞民族戰之所以然、以期中國同胞一致覺悟、其演說詞如左

四年有餘之中日事變自本月八日日本對美英開戰以來、一變而爲大東亞戰、此次戰爭、倘不幸被美英所破、則東亞全民族與印度非洲黑人及澳洲褐色人同受奴隸待遇、全東亞永爲美英殖民地、決無再由彼等桎梏脫離之希望反之如將美英擊敗、則可一掃百年之侵略勢力東亞旣可解放、中國亦可獲得自由平等云、

美危機迫切自顧不暇

停止援助英蘇蔣武器

【斯多哥爾摩十九日電】華盛頓來電稱美國斯蒂姆遜陸軍長官十七日發表、美政府因美國對日交戰關係、現有軍需品不足使用、故決停止依武器貸與法對英蘇蔣所出之一切援助云

被擊沉及不能航行

美主力艦性能

【東京十九日電】八日被帝國海軍在夏威夷港擊沉以及不能航行之美國主力艦之性能如次

△加里福尼亞型＝加里福尼亞號排水量三二、六〇〇噸、係一九二一年完成者、速力廿一浬、有十四吋砲十二門、

△馬里蘭型＝馬里蘭號排水量三一、五〇〇噸、係一九二一年完成者、有十六吋砲八門、

△內華達型＝內華達號排水量二九、〇〇〇噸、係一九一六年完成者、一九二九年曾改裝、有十四吋砲十門、速力廿哩、

△亞利桑那＝亞利桑那號排水量三二、六〇〇噸、係一九一六年完成者、一九三一年曾改裝、有十四吋砲十二門、速力廿一浬、

△猶他型＝猶他號一九、四〇〇噸、一九〇九年完成者云

馬來危機

杜馬斯總督自認

【西貢十九日電】新嘉坡來電稱、杜瑪斯馬來總督十八日關於馬來戰況之不利、自認檳榔嶼之運命瀕於危險、談話如左

馬來方面、英軍仍繼續必死的空陸部隊活躍此點實爲感謝、但檳榔嶼已至重大危機、余雖對馬來全人民率直報告事態之眞相、但英軍苦戰之最大原因、爲泰國突然與日本協力、容許日本軍之進入通過、英軍於剋達地區、僅與日本軍有抵抗之力、幾無攻擊之時云、

轟炸昆明

【安南〇〇十九日電】於廣東省各地活躍之日空軍十八日長驅奇襲雲南省昆明、對市街之中心部、投下巨彈、與以甚大損害、然後全機悠悠歸還基地云

剿滅范漢傑軍

敵屍千四百具

【太原十八日電】日軍本月九日對陵川周邊之范漢傑第廿七軍開始擊滅作戰十七日朝已終了、由於今次作戰、山西省內唯一之蔣系軍(廿七軍)已全告潰滅、日軍收莫大戰果、敵遺棄屍體一、三九九具、捕虜三九二名、鹵獲品＝山砲四、重輕機二二、小銃二二六五、

參議府會議

可決案件

第四十六次定例參議府會議、於十八日午後二時在參議府會議室舉開、業將上次國務院會議可決事項審議通過、預定於本月廿二日公布實行、茲誌其案件如左

一、省及黑河省臨時職員設置制中修正之件

二、市縣及旗臨時職員設置制中修正之件

審查敗戰責任者

罷免金梅爾提督

【布宜諾斯艾利斯十八日電】公審夏威夷敗戰責任之查問委員會、經大審院判事羅巴特委員長以下出席十七日開會審查之結果罷免太平洋艦隊司令長官金梅爾提督、而命軍務局長尼米特提督繼其後任云

戰爭與敵國財產

日軍與美英開戰同時、沒收上海天津租界之敵國財產、禁止動產移轉、但戰爭與財產之關係、在現在之國際法上作何解釋歟茲將其概略解說如左

一、在陸上之敵國財產分國有、公有、私有三種

一、國有財產×國有財產可供戰爭之用、得將其沒收或破壞之、又名義上非供戰爭之用實際上確係供給戰爭者得將其沒收之

一、公有財產×公有財產不論動產不動產、均非爲供給戰爭者故不得破壞或沒收、然實際供給戰爭用者則得破壞或沒收之、

一、私有財產×私有財產以不可侵爲原則、但有供給戰爭嫌疑之私有財產得扣留之、實際供給戰爭用者得沒收之、但與戰爭無關之私有財產、不沒收扣留亦可、

以上係陸上財產之規約、與海上者迥然不同、故凡屬於海上者無論國有公有或私有得全部沒收之、

荷印、澳洲增援軍

的摩爾島上陸

【斯多哥爾摩十八日電】倫敦情報稱、英當局已確認荷印軍及澳洲軍之增援部隊、於十七日在的摩爾島上陸、

又的摩爾島一部爲葡萄牙領、一部爲荷印領、今次戰爭勃發前、英軍始開設葡領的摩爾島之空路云

的摩爾島略誌

的摩爾島、位於蘭領東印度諸島中東方、面積約一萬七千平方哩、人口約一百萬、中以東徑百廿五度爲界、東半爲葡屬、本年十月十三日、日本曾在該地開設航空路、與南洋帛琉島＝叨利相通、與日本本土有密切連絡、葡領內有叨利蘭領內有古邦兩市產物有咖啡、白檀齊克木材砂金鐵鑛等云、

葡朝野極憤慨

【里斯本十九日電】澳洲荷印聯合軍、十七日占領的摩爾島之報道、十八日盛傳於當地、葡萄牙朝野極度憤怒、蓋美英於占領的摩爾島之先、撒布日本軍占領葡萄牙領澳門之虛僞宣傳、即以此爲口實、占據的摩爾島、因此對英國之非難俄然增劇、葡萄牙政府、十八日開緊急會議、協議對策、結局須迨詳報到達後方能明確態度、又因的摩爾島之無線連絡完全停止、詳報到達須經相當時間、故政府十八日先發聲明、力言日本葡萄牙兩國之親善關係、

葡開緊急閣議

【里斯本十九日電】葡萄牙政府、十七日召開緊急閣議、對葡領的摩爾島之荷印澳洲軍上陸問題有所協議、閣議後薩拉扎爾首相聲明如左

政府在檢討葡領的摩爾島所發出之某重大事件中政府俟詳報到達後、再決定態度而向國民發表云、

上海敵國動產

移轉取締佈告

【上海十九日電】上海方面陸海軍最高司令部、十七日發出關於中國動產移轉布告及關於申報重要物資布告、爲防止上海公共租界內重要物資之流逸並以此等物資、充當亘長期之特殊目的使用、向上海市民行以公正配給、該布告要旨如左

關於敵國動產移轉取締布告：

一、十二月八日以後、所有之物品數量、價格、雖超過一定額時、但移轉變更務須申報、倘故意違背時、其移轉者歸於無效

一、十二月八日以前非善意之移轉、變更、亦爲無效、

一、本年七月廿日以後之移轉、變更此旨七日以內、務向日本總領事館報出、未提出文書者無效、

關於申報重要物資布告

一、個人、會社、公共團體等所有一定物資、其數量價格超過一定額時、不問其國籍、至十二月廿五以前、務向日本總領事館報出、

一、對此故意延遲不報或虛假報出者、必嚴加處罰云、

對樞軸國外交官

美發表特別待遇

【里斯本十九日電】合衆華盛頓電稱、美國務院十七日發表、依日德伊三國對美大使館員之同樣待遇將對三國外交官、加以特別待遇、

依此、則日本大使館員仍居於大使館內、而領事館員及新聞記者等、則移於美國所指定之旅館內、尤以新聞記者嚴監視較嚴

滿洲生命
儲蓄！保險！時艱服克！

萬人油

介紹星命大家李松濤先生
松濤精術理 八字定終身 本市迷途者 請往一問津
博古復遍令 昔余遇問事 六爻知來意 批斷驗如神
介紹治安部大臣于琛澂
現寓頭道溝大和通二四三號香地濤陽旅館

下號的新舊洋服大甕
純毛品 存貨豐富 價錢賤 樣子又全
新京 石井洋行
本店吉野町一ノ三二 本店電話(三)二七四五
支店吉野町二ノ一四ノ四 支店電話(三)四二八二

鳴謝住友保險會社賠欵迅速
敬啓者敝人於本年九月廿二日水曲柳發生火災被其延燒幸在住友會社代理店大興公司投保火險罹災下即蒙該兩方派場驗明當從合理化賠給感激之餘登報鳴謝用申謝忱
舒蘭縣水曲柳裕泰長啓

專治羊癇瘋癲狂病
本藥專治癲狂羊癇瘋的神效爲經驗多年官准立案的靈藥無論因氣因痰而得或狂言亂語打人罵人晝夜不眠精神顚倒或抽搐不省人事服此藥立見功效但患者體質年歲時期病症各有不同必須按人施藥患者如要配製時須來函叙明病狀以便對症每料五拾圓函購欵用掛號信匯來不加郵費
現寓新京東安屯東來北街一六三號八〇番禎同藏工廠對門
趙相臣配製

擧浩淼之太平洋水一洗香港
搗破盤踞多年魔窟 犁庭掃穴淨絕毒根

市民皆大歡喜

友邦日本爲建設大東亞共榮圈、解放亞洲諸民族之自由、毅然與老猾美英宣戰、拯救東亞民族同登衽席、追戰爭開始後、日軍捷報頻出、國人無不雀躍、昨又攻克英海軍之根據地香港、首都市民無不爲日軍祈禱、今晨捷報、日軍佔領香港多年侵略中國之惡魔、將被掃蕩盡、首都市民接報後無不歡欣額手相慶、緣英國在過去頻頻壓迫中國、當道光二十二年鴉片戰後、迫中國訂南京條約、開五國通商、割讓香港由香港而爲遂英侵略東亞之根據地、使東亞民族居於水深火熱之中、荼毒之情、實難陳述、但中國民族、毫無反抗、徒自忍痛而已、此次友邦日本以唇亡齒寒關係、不忍坐視毅然興仁義之師、與美英在太平洋展開空前未有之大燄、友邦日本國富兵強、戰必勝、攻必克、節節勝利、今晨竟將多年盤據香港之英國勢力、一朝消滅、杜絕英侵略東亞之泉源、使東西民同享共榮之樂、而雪有史以來英國侵略東亞之恥辱云

促進糧穀出貨 農產公社開協議會

農產公社由十八日午後二時於本社會議室、擧開第三回寬貨商討會、有興農部楠見糧政司長以下各理事官、公社側結城理事以下各理事、並滿鐵檢查所等各關係者出席、以促進寬貨爲中心、關於最盛期之輸送對策、配給民食等問題、交換意見、午後五時散會

十二月中旬以來、出貨依然良好、大豆已突破去年出貨實績、但主要糧穀之出貨成績、與去年相彷彿每日出貨量、均甚可觀、其他油料子實、依然有難以擴張之情勢、今後望更加一層努力、以資促進云

希官民協力國家經濟計劃 發揚大東亞戰之威容

=關中央銀行總裁發表談話=

(照片=關總裁)

因美英用經濟封鎖的手段想防害我東亞民族之生存、致惹起我友邦日本帝國全國官民之奮慨、發動王師、膺懲美英、驅除其侵略勢力、僅旬日間、所有美英在遠東之軍備、全被毀滅、實我東亞人民最光榮可慶賀之事但美英之野心勃勃、一時決不甘屈伏、所以 我國官民 決當本日滿一體不可分之旨、發揚共同防衛之精神、和友邦官民一致努力奮鬥、同時更當有長期作戰覺悟興決意、對此中央銀行關總裁於十八日對記者發表談話如左、

友邦日本之對美英宣戰問題、已早爲吾人所覺悟之事、所以如今實無驚心動魄之必要、前幾天與市內各銀行當局各位會見時、聞知對於銀行事務、均仍如平時態度、此次的戰爭、乃我大東亞之戰爭、如望最後之勝利、必須東亞全體人民一致奮起精神、努力儲蓄節約、充實國家經濟力、現在政府已決定資金計劃之全體、規整銀行貸款、對無關緊要者已施以極力之抑止及廻避、其他外國滙兌亦施妥當調整、並傾注全力吸收、觀最近物價方面顯現異常安定實賴物價停止令之實施及公定價格範圍之擴張並配給機構方法之改正所賜、再有本年實施之農產物先錢制度、使新糧上市活潑、農產資金愈能旺盛、其他資金之需要亦必定旺盛、所以國內經濟狀況推移非常順利、唯希全國官民一致協力國家經濟力之充實、奮興大東亞戰爭之威容、早日打倒美英、完成興亞聖戰之目的云

又一件國兵檢查美談

妻死秘而不宣 兩日完成崇高義務

自國兵法實施以來、國兵檢查之美談、爲數之多不勝枚擧、最近協和會中央本部又接到妻死秘而不宣、強行七十里惡路受壯丁檢查之國兵美談之報告事實大致、係東安省虎林街郵政局郵差張之熙君、爲人志操堅決、隣里欽佩本年八月接到本年度壯丁檢查之通知、乃對其妻聲言『余深願檢查合格爲國家之一員、作一番偉大事業』云云旋於該月四日至擧力檢查場、詎意其神經衰弱之妻、竟仰安眠藥而自殺、該君接此悲報、雖驚愕痛悼不已但終至檢查國境事、始行歸家、當即處理善後、並通知其岳母、往返約七十里、五日正午又至體格檢查場、完成壯丁之崇高義務云

宣揚國威機會已至 十週年祝典決擬盛大擧行

於茲決戰體制下、建國十週年之新春、自十五日於國務院擧開之祝典實施本部長會議席上代理祝典副委員長武部長官之松本次長、以當此聖戰下、實爲向世界披瀝我國國勢之絕好良機、故明示方針如下

建國以來、已逾十載、於東亞盟主日本之庇護下、得以堂堂登世界列強之林、今日太平洋上、日本與美英演成大東亞戰爭而收得赫赫戰果、我國對日本加以全面的協力、祝國家之十年成長、及對日本之感謝、擧四千三百萬國民之心、而猛醒於第二建國之覺悟、一新國民之決戰態度、建國十週年祝典、按照豫定、盛大擧行、明年春即擬向日本派遣謝恩使節、要之於時局無何急轉變時、即依豫定實施、決戰下我國之實力、向世界宣揚之云

國防獻金及恤兵金 十八日獻納者

十八日關東軍恤兵部、及海軍武官府所收到之國防恤兵獻金日如左—『關東軍恤兵部』

(國防獻金)△一、二五〇圓=滿洲經貨統制組合吳服部、新京市在住組合員一同△二〇圓=滿洲合成膠皮業株式會社齋藤菊鄉△五〇圓=新京吉野町阜田五灑=同從業員一同△一圓六二錢=新京園東路久保田喜義子、美平子△三〇〇圓=新京西五馬路待月藝妓一同△五〇圓=新京羽衣町榮軒製中玉△二〇〇圓=新京三笠町林禎集△三〇五圓一五錢=新京三笠町林玉△一、〇〇〇圓=新京平泉路泉義孝△五、〇〇〇圓=新京西朝陽路金和洋行(代表金森貫一)△二五〇圓新京九洲旅館△五〇〇圓新京住吉町金翰臣、△一〇〇圓=滿洲第二二三部隊扱一件、△二七八圓二〇錢=安東市警察取扱三件△一〇〇圓=鐵嶺警務科扱(一件)△三五五〇圓=敦化憲兵分隊取扱(一一件)△一〇、〇〇〇圓=瓦房店街公署扱(五六件)、計二三、八二六圓二七錢(八十六件)

(恤兵獻金)△一〇〇圓=新京東二條通大塚フク△二〇〇圓=同 トク演藝部鈴木喜太郎△二二圓=同ものひと幼稚園兒一同△五〇〇圓=同豐樂路松田喜六、△三〇〇圓=同東西道街島本統司、△一〇〇圓=同東三馬路青旗報社一同△一〇〇圓=同曙町金光教婦人會△一五圓=同協和會速記者一同△四五圓九〇錢=吉林省乾安縣興農合作社△一四圓八〇錢=吉林省乾安縣糧棧組合、△一六四圓七〇錢=朝陽國民學校職員生徒一同、△一九〇圓=鞍山憲兵隊扱(四件)△三〇〇圓=海城憲兵隊扱(一件)△一、八〇〇圓撫順憲兵隊扱(二件)△一六〇圓一三錢=同右(五件)△九五〇圓=奉天憲兵隊扱(三件)△四九八圓三二=錢營口憲兵隊扱(一〇件)△三〇五圓海城憲兵隊扱(二件)計一五、七六五圓八五錢(卅八件)

『海軍武官府』

(國防獻金)△五〇圓關東局司政部經濟課員一同、△一〇〇圓=鑛業開發株式會社服部幸雄、△五〇〇圓=吉林省懷德縣公主嶺清水清一、△八圓中央警察學校磯崎英雄他一五名、△一五圓=同吉田龜太郎他一名、△一七圓=普通科第十班一同△三〇圓=普通科第八班第九班一同卅名△五圓=普通科第八班伊達博美、△二圓=同普通科第八班宮田成功郎、△五〇圓=同普通科第八班鈴木善代美△四一圓=公主嶺懷德縣國民學校生徒一同、△四〇、五〇〇圓=新京吉野町新京飲食店組合員一同△二、二七〇圓九〇錢=新京吉野町飲食店從業員一同四三、五八八圓九〇錢(十三件)

(恤兵金)△三〇圓=滿洲第二六四部隊上關孝三郎、△五〇五圓八七錢同洪熙街協和會滿映分會代表阪上休次郎、△二、五〇〇圓=同日之出町八ノ四郭習撲、△二、五〇〇圓=同東八條通天興福第一製粉廠邵式毅、△三〇〇〇圓=△一、五〇〇圓=同順德商場趙象乾、五〇〇圓=長春大街範希鋒一〇、五三五圓八七錢(七件)

(慰問袋)△新京花園町井出年子=五個、間東四道街東文社店員一同十個、△同祝町石川郎二十個、△同錦丘女學校三年一組代表水田利子=十一個

培育中堅國民 確立總力戰體制

奉公隊指導方針決定

首都協和義勇奉公隊、康德九年度指導方針、已行擬定、茲誌之如左

▲運動方針、

一、奉公隊運動目的、係甚於隊員義勇奉公精神而完遂國防並各種公益事業、實踐邁進、又對隊員之身心鍛鍊陶冶、俾養成中堅國民

二、隨隊活動進展、以期奉公精神徹底、而確立強化總力戰體制

▲組織

一、有奉公隊員、幹部及役員、隊員爲二十歲至四十歲之男子

二、奉公隊在戰時體制要隨時行動迅速

三、特殊隊甚於特殊任務而編成學生隊、滿鐵隊自行車隊、衛生隊、車馬隊等

四、自體防護之編成、依共警護之要求而施設分隊與自體防護隊

五、對蔴設分隊爲連絡容易起見、乃設定連絡本部

六、直轄中堅隊由官廳會社及地區之要員編成之更設定動員本部

▲訓練

一、訓練以精神及思想陶冶爲第一義、並基此精神而練成隊活動必要技能、

二、總隊設定訓練處而實施幹部訓練並特殊訓練

三、中堅隊員之訓練、由各級隊長擔當實施之

四、一般隊員之訓練日、定爲每月一日之興亞奉公日

合隆區時局講演大會 傳日軍捷報聽衆動容

自從日美戰爭勃發、我國基於不動的國策與盟邦日本協力、以期澈底驅逐東亞新秩序建設的障礙、所以全國各地燃起打倒美英的氣燄、尤以首都各界的排擊美英大會爲最熱烈、合隆區宋家窪子、自從寬城子住民遷去以後、該處一帶、呈現繁榮、合隆區連絡幹事會、對於日軍的捷報爲灌輸該處一帶的住民、同時喚起住民打倒美英、特於十九日午後一時、在宋家窪子宋家路學校、擧開克服時局講演大會、參加的住民非常踴躍、聆聽日軍的戰捷、莫不動容、直到四時許、在三呼萬歲聲中始告散會云

戰時小報

★汪國民政府主席十八日向全國民放送演說云、『我們必須袪除美英多年的壓迫、我們必須打敗美英帝國主義』、偉哉斯言也

★修亞特澳洲外相曰：『勿過小輕視日本軍之實力、於此暫向美英警告、美英側愚昧的口黔中、大約還能有一兩個人會理解物的力量吧』

★美國現在已、奪了後歸化爲美籍的市民權、與外國人取同一待遇、可憐！敗國的悲劇、無論何人也要疑忌了、現在竟連自國國民也疑忌了、將來能不能疑忌自身呢？

★美國十七日罷免夏威夷敗戰之責任者金梅爾太平洋艦隊司令長官、命尼米特提督接其後任、又罷免夏威夷空軍司令官修特中將、命衣門斯中將接其後任、愚蠢的羅斯福、自身沒有責任嗎曷不反躬自省對自身應當怎樣處分呢？

★紐約股票市場接到美英戰敗訊後、股票皆逐漸下落人心皆惶惶、無論美政府當如何遮掩敗戰、但現金融界票之紊亂現象、亦可證實其慘敗情形矣

★因夏威夷海戰美國太平洋艦隊蒙受大打擊、英國海軍力遂一落千丈、儼然第三流國家之地位、無論英國怎樣、但美國所受的傷痕、已經刺入他的心臟深處了、慢說是軍艦就是建造幾處茅屋尙需時二、三餘月呢？我們可以探測美國的隱痛了、

★聞澳洲荷印軍已占領的摩爾島、葡萄牙國朝野對此皆甚激憤、日下協議對策中、不要緊的暫時放置絕不要緊的、俟日軍大兵一到、他們便會望影而逃了、

★重慶放送局曾放送說當日美英開戰之同時、英美蔣便設置軍事總司令部了同時任命蔣介石爲陸軍總司令、任命羅斯福爲空軍總司令、任命蔡奇爾爲海軍總司令、但、這倒有甚麼用呢？眞滑稽極了、

★美國果然不能再援助蔣介石及蘇聯了、原因是因爲他自顧尙不暇、焉有力助他人 由此可證、美國已自白本身的軍備毫不充分、且暗中啓示破棄援蔣援蘇條約也、

徹底宣傳防火防犯 違者決加嚴罰

朔風凜冽、滴水成冰、當此嚴冬、不僅爲火災發生最多季節、且因謀生之困難、各種犯罪事情、亦日漸增加、首都警察廳當局、際此非常時局下、爲確保槍後寶貴之資源不犧牲於星火之下、及確立國都安寧起見、業經實施防火防犯週間、努力宣傳、以喚起市民之注意、且下正新舊年關迫近時期、防火防犯、益感重要、故再對市民嚴加告諭、希望對於火災及犯罪、協力防預以免因小不注意、而受莫大損失、如果發現有馬耳東風之違犯者、決本嚴重處罰之方針云、

堂堂飯店欺騙顧客 警廳決定嚴加懲處

社會之安寧、繫於經濟之健全、我國爲遂行東亞戰爭、已渙發時局大詔、明示槍後國民之方向、以共同克服時艱、是故於打倒美英之口號下、更擧辦統制經濟協力旬間、以期一擧打倒違反統制擾亂民生之奸商利徒、不意於此國都一流飲食店之賓宴樓竟無視市警及組合之規定於協力旬間內違反經濟統制之趣旨、於飲食物及清算單上、欺騙顧客、而從中牟獲不當利益、事爲首警摘發、共詳情如次

本月十三日有某團體於該飯店宴會、該店乘客人歡談暢飲、漫不注意之際竟抽減菜數至六個之多、更於清單上多開瓜子數盤當經發覺、向該店質問時竟瞠目結舌、而婉言哀告、該團體爲協助國家統制經濟起見乃毅然告發、目下首都警察廳經濟保安科及保安科當局以該飯店此種惡質故犯不正行爲、殊爲憤慨、決定依法加以嚴重處罰、原該飯店主人爲國都飲食店之組合長、不但不以身示範、反而率先出此違反法令及組合規定行爲、希圖暴利、國都被其欺騙者、不知凡幾、實令人驚嘆不已云、

夏威夷海戰想像圖 松添畫伯獻於海軍省

【東京電】自八日日軍於夏威夷海戰以來、擊沉敵戰艦五隻、甲級巡洋艦三隻、乙級巡洋艦二隻、給油船一隻、大破軍艦七隻以上、殲滅美國太平洋艦隊擊墜敵機四百六十四架而收得驚動全世界海軍之戰果、海軍從軍畫家松添健畫伯、前曾描繪擊沉英國東洋艦隊旗艦威爾斯號之想象圖、充溢銃後國民之熱血、十八日復向海軍省獻納夏威夷海戰之想像圖、該圖爲太陽昇起東方水平線、日本航空部隊與潛水艦緊密連絡、致行奇襲於夏威夷停泊之敵方軍艦空海協力敵艦燃起烈焰悽壯已極、描寫日軍殲滅美太平洋艦隊聲勢之雄云

藝協募演藝歌詞

滿洲演藝協會、爲謀一般民間演藝之向上、國民文化之進展、今特懸賞募集演藝歌詞、限本年一月末日截止、已聘弘報處蘇事務官、放送局劉局長、及戲曲家賈菁智氏等爲審查委員云

防止流血慘劇 電車門禁站人

本市自電車開通以來、予市民極大之便利、但因乘客的擁擠、往往站在外邊手扯欄杆者極多、殊有危險性、況值一嚴時、且手凍麻木、難免鬆手墮落地下、將來演成流血交通事故亦未可知責任當局於鑑及此、爲防患於未然將嚴勵取締之俾使交通慘劇斂跡云、

建樹經濟新體制 商工隣組開常會

今於大東亞戰爭之際、爲負起商人翼贊之責、自十二日起、新京商工會、新京統制經濟協力會、協和會首都本部、共同主辦統制經濟協力週間、以國都九千商工業者總動員、擧開講演會、用無線電放送、並組織指導隊活動於街頭、以完成商業道德翼贊之要義、更自十九、廿兩日午後六時、於記念公會堂、有新京飲食店組合新京旅館組合等十八種組合長及班長六十餘名參集下、擧開混合座談會、以協議種種商工隣保班之運營新京統制經濟協力會、爲完成槍後配給機關之任務、相似業者均須取得緊密之聯絡、此座談會爲商店隣組常會、以席上之要望事項爲中心、而定擧開商工翼贊常會之具體策、由明春一月起、每月擧開二回定期常會、而確立槍後商工新體制云、

妙手兒竊錢袋 日婦損失不貲

南新京電電社宅二十七號住戶平井某之妻、於十七日下午四時三十分許前往吉野町金泰洋行大賣部購買物品之際、一時不慎所持黑皮包被扒手竊去、內中計有現金一千餘元併貯金當手戳等物、發覺時賊人早已逃走無踪、各處查找無着乃報告警察請求緝賊

曲姓小孩何處去

本市東長春大街百四十三番住有曲姓先者、膝下一子乳名立寨年十二歲、肄業於長春大街國民學校十四日早、身着學生服由家走出、竟一去不返、至今音信全無、曲氏痛子心切、終日流涕、現各方面親友正在搜索中云

痰喘咳嗽一服除根

本藥尙治無論如何難症之痰喘咳嗽、亦必使其除根、誠名藥也、原料係以高貴藥材所配製基於學理、以東西兩洋醫術之最高技術、而精製綜合之藥也、故不特苦於長年慢性痰喘咳嗽等病者、服之自奏神效、即急性之目下患病中者、新購買服用一服立刻便可除根、使咽喉轉佳、其樂陶陶、而本藥治療時、決無變成肺炎、肋膜炎、肺結核等惡症之虞、是以博得佳譽、

注册商標

龍角散

龍角散服實屬優良藥質之配劑故雖少量亦奏效果且香味尤非常爽快故雖病人幼童嫌藥之人亦極樂服用也

患左列病狀者、即新服用之

龍角散適應病症

(痰咳)凡頑痰不化咳逆不止之人
(痰喘)凡痰咳塞喉呼吸困難之人
(頭咳)凡咳嗽頻發不能安眠之人
(流感)凡因流行感冒患咳嗽之人
(肺勞)凡肺患勞症咳嗽無力之人
(帶血)凡痰有血絲時帶血塊之人
(失音)凡聲音啞喉咽燥痛之人
(老人)凡老衰或病後之虛勞咳嗽人
(小兒)凡小兒之咳嗽及痲疹咳嗽

又其他呼吸器官疾患之痰咳嗽、亦能巧妙治治、無論如何之難症、若能繼續服用一二星期、必能全癒、而爲信賴者之藥品云。

藥價 四日分三十八錢 八日分六十二錢 十八日分一圓二十五錢 四十日分二圓五十錢 六十五日分三圓七十錢

東京市神田區豐島町 總鋪 株式會社 藤井得三郎商店

全國藥房均有出售

專治小兒氣卵

延春補天膏

●專貼 小兒氣卵 大人疝氣 偏墜腫脹 小腸串氣

●定價 特張八九 大張四九 小張二九

●外埠函購 請由郵局掛號滙款每張加郵費二角

●用法 用法簡便附有說明書

奉天市小西邊門 南電車道路西 明遠堂藥房 發行

馳名全國 紅綵仙子膏 三婦科膏

特長 本藥爲夢貽參茸等品製作 [illegible]

主治 婦女經血不調赤白帶下行經腹痛經色不正子宮寒冷 [illegible]

定價 [illegible]

金勃先藥房啓

總發行哈爾濱道外十五道街 電話三九四番

胃病 [illegible] 咳嗽 清熱止咳丹 [illegible]

道歉

預定由十八日起公映之東寶映畫『八十八年以來之太陽』因映照機器發生障碍以致不能開演對於觀衆諸位抱歉良深迄至修理完成暫時停演用特奉告

康德八年十二月十八日

滿洲映畫協會 紀念公會堂

新京影戲院案內

今日公演 新華公司出品 古裝連集新片 下集 孟麗君 十二月十八日起 廿四日止演七天 主演 王熙春 屠光啓

注意演期 古裝連集新片 國產古裝有聲巨片 上下集 龍爭虎鬪 主演 白玫 徐聰

今日演新片 上海國華公司出品有聲對白時裝新型佳片 玉潔冰清 主演 周曼華 呂玉堃 加演(時事)(滿映) 近日上映 翡翠馬 佳片

下期公演 兩洋巨片 再期公演 明星公司出品全部有聲對白歌唱愛情巨片 桃李爭艷 主演 顧蘭君 王徵信

今日公演 新華公司出品全部古裝有聲巨片 下集 孟麗君 十八日起演七天 發行券末日有效 加演 新聞 主演 王熙春 屠光啓

今日公演 滿洲映畫協會出品 情海航程 主演 李燕芬 本月二十日三十日公演 玫瑰飄零 主演 李麗華

新民戲院 十二月二十日 星期六 早場 五時 [illegible]

下期 患難交響樂 再期 玫瑰飄零 今天演(十九 二十 廿一 三天) 國華公司出品 劉白恐怖新片 女鬼 主演 陳燕燕 孫敏 黃耐霜

地方通訊

建國十年祝典 市委員會進行準備

【錦州】關於建國十週年、記念之祝典、錦州市關係側、業組成市地方祝典委員會、從事建國記念行事計劃、以期建樹永遠光輝事業、而昭記念、刻正於諸種事業計劃設施中、茲爲協議萬全之方針、乃特於月之十五日、午後一時起、假市公署會議室、舉開首次幹事會議、及委員會、關於記念祝典、並委員會運營、具體事業、均予詳細協議、以期實施光輝之、永久奉祝事業云、

勞務會增設支部

【錦州】錦州省勞務興國會、爲完遂所負、以勞興國之重任、自十一月廿九日、組成以來、致力於會務發展、近更爲猛激之進行、特於省下北票、設置支部、刻間組織妥協、業於月之十日、舉行結成式典、閒定年末、更於錦州阜新、錦西之三地、設置支部、以使協力於、勞務興國之猛進、惟該三支部現正努力組織中云、

省立女高卒業式

【錦州】錦州省立、錦州女子國民高等學校、本屆年末之第三回卒業式、經東邀各界代表、市內之名宿參列下、乃於月之十三日、上午十時起、舉行盛大卒業典禮、茲將行禮式次、探錄於次—

一、入席二、一同敬禮三、開式之辭四、國歌齊唱五、奉讀國本奠定詔書六、學事報告七、畢業證書授與八、師道科畢業生教諭許可證授與九、賞品賞狀授與十、長官訓詞十一、來賓祝詞十二、在校生代表送詞十三、畢業生代表答詞十四、畢業生父兄代表致詞十五、畢業歌齊唱十六、校旗授與、校歌齊唱十七、閉式之詞十八、一同敬禮十九、退場云云、

青訓二部生卒業

【榆樹】當茲國家建設高度國防三期、努力遂行國策增產之今日、我縣統監部當局、爲順應國勢之要請、積極訓練第二代國民青年中堅作爲農本立國之我滿洲健全產業戰士起見、會於本年六月十四日、募集第二部生、自入所以來迄今六月光景、無不熱心努力所學、黽勉從事農事教育、回顧此間雖僅半載短期教育但確實收效良多補益非淺、茲悉該二部生本期計三三名、現已教育終了、已於日前午前十時於青訓樓上禮堂特邀在榆各機關長以及統監部參與等多數參加之下、舉行隆重畢業典禮云、

爲研討改進會務 縣本部招開會議

【榆樹】現下情勢日趨緊迫、國家局勢益加緊能、際此曠古未有非常時局、協和使命之重大自不待言尤以邇今我國確立百年大計、鞏固東亞新秩序之基礎、邁進於建設高度國防之期、凡舉國官民、上下一致、克已奉公、完成鎗後國民之使命計、前般順應中央意旨斷將全縣協和分會機構改組、惟自實施二位一體以來、對於地方協和治政之根基、已着着具體實現、其間如整備分會陣容、人事刷新、役員改善、中學會員訓練等、本部李事務長不惜一切、極謀分會素質的向上、精益求精、此次本部又因年度更新在邇並對過去會務往過概況除加以詳細報告外、並對會運動之經營等、重新加以綜合檢討、樹立來年工作之方針、茲悉當局於月之十三日午前十時在協和會講堂、召開縣下事務主任會議、將來以資遂行國策造成協和萬邦之目的云、

油坊將實行開業

【榆樹】本縣實業科當局爲講農產物資源確保除勵行增產計劃外、並對於各種加工業者、亦均一律實行統制、茲爲應一般縣民之需要、並當業者請求、對於縣下各小油坊、確有許可其開業之必要、最近經縣實業科及糧棧組合作成小油坊開始配給大豆計劃已經日前會議正式通過目下許可業者、即將實行開業云、

當年末始時期 行動隊暫停訓練

【遼陽】市協和會統監部行動隊、由諸教官之熱心訓練、成績頗佳、近因新年將至、舊歲將除、在此年末年始、因各方忙碌關係、暫行中止訓練待明春仍照常訓練

節約除草工資 鮮系農民獻金

【盤石】本縣煙筒山街、鮮系農民李龍書以下五名於本年八月十日、至同二十日十日間、節約農作物除草工資十九圓一角四分爲略盡槍後國民之微忱、以感謝第一線戰士苦勞之萬一計、乃行國防獻金、其美舉堪爲一般之模範云

確立明年方針 調查青少年團訓練實況

【遼陽】市青年團統監部主事張世安氏、自接任以來、力加改善强化、期青年團之徹底訓練以達成我國之青年團本旨於本月起、對全市內一般青年派員同各區街町會、施以緊密調查、以作九年度春預定以相當訓練目下計畫立案中云、

省立國高卒業式

【遼陽】奉天省立第三國民高等學校、於本月十四日在該校大禮堂舉行四年生畢業典禮、是日有市當局參加致辭下盛大舉行云

將發年末賞金

【訥河】賞恤官公吏之常年精勤執務、並激勵將來起見、我政府當局、曾樹有恩賞制度、實施以來、官公吏之報國信念、更益昂揚而國恩感激情緒之頗漲於年尾時也、

茲據縣庶務科非公式發表、同署官公吏之年末賞金、決依中央指示之上薄下厚主義、以爲調定、即大量均爲十四成、其最高額定爲十七成、最低爲十二成、而預定於本月二十日頃發放、

想此資金報國、縣民儲蓄熱之現在、於此賞金發下之存款數字的增大、而爲決定之事實云、

年末同情週間 舉辦演劇釀金

【乾安】時屆年末、嚴寒日迫、貧民之鶉衣菜食者、頗不乏人、本飢溺同情之心、需解衣推食之助、協和會乾安街分會、爲擴大救助計、擬行演劇釀金、縣公署弘報班並映演電影以援助之、特於四日函請各機關法團首領、結成籌備委員會、該會計分庶務、會計、進行、設備、演劇、接待、售票、警備八系、義務劇員、爲各機關職員、擬於本月十九、二十、二十一、三日行之場所則假縣公會堂、預定計售票千零五十張每張一元、除開銷外、可得純益金七百餘元、全部作爲救助貧民之用、殊爲本縣貧民一大福音、進行如何、容訪續誌云、

稅務當局派員實施 管下分所一般監察

【黑山】稅捐局、爲促進管下各分所事務能率向上爲目的、特由該局派員歷赴各分所、實施一般事務監察、並籍謀指導諸般完美化、以期稅務運行上之發展、業自本月十二日起、動員出發實施監察工作云

警察官樹立殊勳 跳梁匪三名落網

【依安】本月十一日上午八時、縣警務科特務股警尉補于業勳、警長夏連財帶同馬玉清、張柏祥兩刑事、九時卅分到達、富海站北十滿里內、四挫房地方、實施迅雷不及掩耳、非常敏捷之技倆、捉獲在依拜克等縣久作强盜事業之趙喜武（三二）趙老二（三六）王殿閣（二八）并獲有通匪嫌疑者王寶、劉鳳岐等二名、當獲有槍鎗贓馬、等物、該警察官等於六小時內、竟將匪等全部案情澈底明瞭、賍犯並獲於十二日早車全案解回縣署歸案依法懲處、該警察官等於最短小之時間內、辦此出奇匪案、爲民除害誠爲不淺、匪等亦可謂天網恢恢也云

嗎啡客賣子鬻妻

【通江】從來妻子爲人之最親近者、乃因扎嗎啡而竟賣子鬻妻、其爲害甚於洪水猛獸也、十五日埠南街董貫一、以國幣伍拾元買扎嗎啡孫斗南之六歲子不但賣子、並將懷抱幼子之髮妻、以國幣陸百圓、賣與埠南韋山屯劉豆腐匠爲妻、出乎人情、越乎法律、街面難免不有偷賣嗎啡者、只圖獲利、不顧違法、而竟演有此難堪之慘狀、長此不禁、吾恐受害者、不止孫斗南一人已也是以望當局大發仁慈、對於嗎啡有以警惕爲至盼云

招開各校長會議 協議弘報等事務

【黑山】縣公署當局、爲期弘報工作之強化、促進民衆徹底認識時局起見、特于本月十二日、召集全縣下各級學校長等、在縣舉開弘報事務講習會議、經過討論頗詳盡、期謀達到縣下弘報工作之圓滑云、

飲食店特別稅 成績頗佳

【賓縣】本縣稅務當局、爲期充實國庫、健全非常時局經濟體制、政府當局於本年度九月一日間、實行飲食店特別賣錢稅、現已實行三閱月矣、極爲順利、惟國民對於此項納稅非常熱心每月收入成績頗佳、足徵國民納稅報國精神、日見向上、將來我縣對於稅務前途、頗有可觀云、

募同情金 要望各方協力

【遼陽】市公署依往例、對歲末貧困者救濟、舉辦同情週間義捐金、現已將同情袋製成、分發區事務所、轉送分區街町會、向市內商店住戶募集、希各商戶富紳當仁不讓勇躍捐助云、

協和會招開 書記研究會

【雙城】協和會縣本部、以八年年末轉瞬將屆、對於九年一般行事、應有一番指示和聯絡、當此非常時局之下、期事務得以圓滑進行計、乃定於本月十九、及二十兩日間、在青年訓練所、招集分會書記研究會、以資協議一般事項云、

打倒美英義憤澎湃 龍江縣民大會

【齊齊哈爾】自日英美戰端勃發以來、我國舉國上下成抱敵愾同仇之心、誓必掃滅東亞公敵英美兩國、即以龍江省而言、各地竟風起雲湧的打倒美英縣民大會、因而龍江縣方面、亦於月之十三日午後一時在該管昂昂溪街厚生館、舉開打倒美英縣民大會、該縣官民參加者異常踴躍氣勢雄壯、大有氣吞英美之慨、同時並向盟邦日本各方面海陸派遣軍派拍電激勵、藉表國民槍後支援之熱誠、當場並決定宣言文及決議文如左

宣言

夫確立東亞共榮圈、即是大日本帝國不動國策、連繫滿洲建國均係東亞諸民族的厚望、而破碎妨碍此聖業者、即是東亞全體民族之公敵、誓必斷乎膺懲、而英美兩國、歷制東亞奴視我民族、由來已久最近又極力妨害滿洲建國支那事變、助長蔣政權延長禍亂、不僅妨碍東亞經濟之運營、復與敵性國形成包圍陣、以武力壓制、而破壞東亞共榮圈、持彼等從來之暴虐手段、其頑强不堪教誨之暴戾惡虐、實爲東亞全體之宿敵也、爲興亞而膺懲、實乃勢所必然、茲於本月八日大日本帝國對美英兩國執破邪顯正之利劍、驟然而起、我等謹拜宣戰大詔具有與日本一億國民共同參加聖業之熱意並由皇帝陛下關於時局賜與詔書、對於英美兩國、義憤激昂、我等鑑於日滿一德一心共同防衛之大義、斷乎有決戰之覺悟、以堅持必勝的信念、而舉縣民廿五萬一心一志、物心兩面協力盟邦大日本帝國、敢然立於東亞開放之陣頭、以輔東亞安定之功、而貢獻世界和平特此宣言

康德八年十二月十三日

決議

打倒美英龍江縣民大會

開戰未及旬日、而友軍舉驚異之戰果、殊堪感激之至、吾等益宜團結强化並舉物心兩面至誠奉公、誓期完遂亞細亞再建之聖業、

康德八年十二月十三日

打倒美英龍江縣民大會

甘南縣民大會

【齊齊哈爾】高喊打倒英美之甘南縣、於月十三日午後一時、在縣公署、由該縣協和會縣本部主辦及縣民熱烈參加之下、舉開對處時局縣民大會、首由兒玉事務長致辭畢繼由高宮副縣長說明此次聖戰之眞意義、更由縣本部委員三名、詳細實行時局之講演完畢最後乃舉行如左、之宣言決議云、

宣言

如今日美開戰、我等縣民更宜深一層强意確立大東亞共榮圈、直向高度國防國家達成上邁進

決議

一、我等縣民、爲盟邦日本一翼、宜挺身國策遂行

二、我等縣民、務須排擊流言蜚語、一致團結、而向治安維持確保上邁進、

捧讀總理訓諭後 黃省長披瀝懷抱

【齊齊哈爾】黃龍江省長於拜讀張國務總理之訓諭後乃於九日披瀝其確固決意如左、

拜接國務總理之訓諭後得悉訓諭中、指摘美英近數年來侵略東亞之事實、同時關於企圖根本破壞東亞和平之美英野望、亦縷縷披瀝、故對彼等洵感憤慨之至、値此重大時局、凡地方長官均應遵從中央之指示、固守名舉而實行之同時率領二百萬省民、赤誠晉處是余之願也、

開通縣民大會

【齊齊哈爾】本省管下開通縣公署、接得友邦日本與英美開戰大捷消息後、全縣民衆欣喜若狂高燃打倒英美之氣焰、於是遂於月之十日午後二時、召集縣民萬餘名、舉開縣民大會、當時萬餘民衆、齊赴該縣神社、虔誠祈禱友邦早日戰捷、以完成聖戰、而實現東亞眞正之和平云

徹底宣傳國兵法 話劇宣化班一行蒞黑工作

【黑山】國兵法錦州省事務局、爲謀國兵法意義、徹底浸透强化爲目的、茲特組成話劇宣化工作班、於本月十二日蒞黑、擬在本縣各學校等地方、實行巡廻宣傳工作、務使國民全體徹底認識國兵法意義、以期協力進行圓滑云

須努力完成任務 省方電訓開拓團

【齊齊哈爾】自友邦日本帝國、爲膺懲英美兩國、而對共宣戰大捷之消息傳來後、本省當局、即向管下甘南、訥河、洮南、龍江泰來、鎮東、富裕各縣副縣長發出如左之電文、令其轉飭各開拓團員、須認識此次對英美宣戰之眞意一致奮起、排除一切障碍以完成開拓團本來重要之任務云、共原文如左、

△電文

友邦日本於八日午前十一時、對英美宣布開戰開拓團員諸位、應確實認識把握宣戰之眞意、免被隣邦諸國之謀略活動所眩惑、同時更應信賴正確消息、賭日本帝國臣民之榮譽、驟然興起、打破一切障碍、同時完遂開拓團本來之重要任務、以期向所期之目的達成上邁進

時局對策會議 協和會市本部

【齊齊哈爾】當此大東亞戰爭勃發之後、本市協和會市本部當局、爲對處非常時局、克服時艱、認爲對於時局下一切應循之工作要點、殊有積極討論之必要、是以乃於月之十二日午後二時至六時之間、舉開部內會議、同時並由中央受訓歸來之工作員、當衆報告其受訓之所得、用作工作上之借鏡云、

嚴防火警 檢查煙囪爐灶

【錦州】市警務處、刻以時當採煖、誠恐市民、疎於防犯、而釀火警、故爲確保資源、及促起火警之預防計、乃特實施、採煖設備、如火爐、煙囪、爐皂等、遂派警、協同消防隊員、自十一日起、至十四日止、亘四日間、實施全市防火檢查、茲將檢查日期、及場所、探誌於左

一、日期 十二月十一、十二兩日

一、實施派出所 大馬路、驛前、直轄、南經路、慶合街、合成前北郊、亮甲山、祖師廟、北經路、南郊、鐵道北、臾牛仙八家子、西郊、東郊等、

一、日期 十二月十三、十四兩日

一、實施派出所 東門、西門、南門、北門、東路、西路、倒座子北路、平安寺等、惟檢查時、如設施不週者、令爲整頓、合格者、則發合格檢查證云、

通江發生地震

【通江】月之十五日、午後六時地動山搖、屋瓦震震有聲、人民均形驚駭、爲時無多、即行如舊、故誌之以供天文家有所參考云、

燒柴價格低落

【黑山】本縣人民之燒柴向以秫稭爲主要、自新柴登市後、價格日見低落、目下每百梱爲五元左右云

實施年末警戒

【通江】本埠警察分所、警尉蕭秀贊各警長等、飭奉公部、在氷天雪地中分班訓練、以爲年末大警戒之預防、如此勤勞、可爲奉公、地面治安、定有可觀云

歲末儲蓄旬間 市民理解爭相加入

【錦州】協和會、興農合作社、郵政管理局、及各金融機關、爲達成本年、儲蓄目標、而喚起市民、滲透儲蓄之利益、乃利趁本年歲末、以十一億元爲目標、共同主催、歲末儲蓄旬間、經準備之結果、即於月之十日起、亘十日間、張羅之展開矣、聞一般市民、前往儲金者、頗爲踴躍云、

立癒淋·濁的最新靈藥

掃五淋

清血止淋·易如反掌

一旦染患淋症·苦痛難堪，始而尿意頻數繼而排尿困難，膿汁隨時外泄，終而排膿排血，抓墻搔頂……倘不及早治療，後患方長，不堪設想，速服本品，立奏奇効，保君喜出望外！

各大藥房皆有出售

本品—掃五淋係由高貴藥材配煉而成能直接撲滅淋菌，搗毀菌巢

●藥到病除 ●一試便知

主治效能

◎五淋白濁 ◎急慢性淋病 ◎淋菌性睾丸炎 ◎攝護腺炎 ◎子宮內膜炎 ◎喇叭管炎 ◎淋菌性關節炎 ◎膀胱炎 ◎淋症全般及因淋症而起之難症皆有奇効

奉天·大連·天津·上海 株式會社 滿洲藤澤友吉商店

伍陽製藥株式會社製品

20.11

ウテナ バニシング クリーム

烏蒂娜無脂肪雪花膏

於冬令能生出最健康柔嫩皮膚！

★於洗臉後·沐浴後用之 ★用以豫防皮膚粗糙 ★用作化粧底子

家家必備一瓶

痰喘咳嗽 清涼散

瀉肚痢疾 一二丹

監製者醫師康而照 總代理 奉天育生堂

理髮椅子 在庫豐富

理容器具店 美和洋行

奉天市大和區平安通八裏角 電話(三)六一七八番

精奇作品同時出版

續江湖奇俠法術大全

內容 ◎虛弱的人看了會強壯 ◎強壯的人看了會長生 ◎修煉功夫的人看了會了解眞傳 ◎平常人看了會了解武術之玄妙 △說不盡武術之練法 △內外武功傳授秘訣 △說不盡劍仙之奇術 △地仙俠客修練眞傳

全書一冊特售五角 函購加郵費一角二分

張恨水著 言情小說 好妻子流浪記

要知道好妻子的身世 要知道好妻子的熱情 要知道好妻子的流浪 要知道好妻子的歸宿 不可不讀此書

四大特點

諺云百聞不如一見、一見不如一試 勿爲躊躇、即時、請函購吧！（滿洲郵票可以代價）

全書一冊現售特價三角 函購加郵費一角二分

總發行所 奉天市小南關大街 翔志書局出版

新式簿記招函授生

簿記學是現代社會急於需要的學術爲新進青年不可缺少的技能有志者可附郵票四分寄新京中央郵政局內設私書函箱第八四號駐京大連銀行簿記講習會收即將詳章寄閱（但回信地址須詳細寫明）

各種各馬力在庫豐富 買電浪子的 第一電業社 新京日本橋通七三 電③五一六九

最進步的眼劑 速邁兒 SMILE

可怕的眼倦

做細工，或讀細字，等等過使目力，便覺疲乏於雙目，因將眼睛粘膜，非常弛緩無力，故不但痛苦且易使病菌侵入，以惹目病。

此時可以點上一二滴速邁兒立覺快活明朗，更因賦活眼睛組織，一面殺除病菌，結果可除眼乏，又能得到一層鮮明健全的目力。

總批發處 玉靈商店 包裝 中瓶、小瓶

劉氏金丹

此藥專治男女新久諸般肺病 老年咳嗽青年咳嗽勞傷咳嗽勞力咳嗽或痰火咳于咳久咳火咳熱咳肺虛熱肺癆肺痿氣虛哮喘痰中帶血大口吐血胸脅疼痛久咳成勞夜不能寐動作無力心神恍惚日輕夜重飲食無味自汗盜汗午後骨蒸潮熱低熱口干喉痛一經服之能清痰理氣潤肺止嗽滅除肺病止嗽之良藥也功

定價每盒一元 每付一角

哈爾濱道外十四道街

老福春堂總售處

金剛藥片

此藥專治諸虛百損五勞七傷一切弱症遺精滑精精神衰弱之精滑精稀精關不固陽痿病症老年精衰少年體弱思慮過度記憶減退精神恍惚頭暈眼花耳鳴耳聾行動心跳動作氣喘全身無力腰痛腿痠形容枯瘦夜不成眠腎虛盜汗凡因腎病及體弱而無論新久一服此藥功能暖丹田補腎經添精益髓強壯筋骨陽固本之良藥也 務希患者買服一試即知不虛不誇

定價 大盒五十片二元 半打十一圓 小盒二十片一元 半打五圓

外埠各大藥房皆有經售 倘無處購買將款函寄哈爾濱本藥店無誤原班回寄郵費代價均可

哈爾濱道外正陽十四道街

老福春堂總批發處

地方通訊

全市小學生於元旦 祈願皇軍戰捷
槍後赤誠熱烈可欽

【奉天】全市數萬名之小學生、由於日美開戰以來、捷報頻傳、莫不雀躍、爲表示赤子之熱誠、全市各小學生、於來年元旦齊至神社前、祈願皇軍戰勝、並至忠靈塔參拜云、

青訓生中選拔優秀 將編成行動隊

【莊河】本縣統監部、爲順應時勢之保安、確圖共榮基礎向上於日前由各期訓練生中選拔優秀者五十名、組成行動隊、從事訓練、以獲良善成果、並於結成式、詳加訓示、謂此次編成行動隊、爲期自肅自戒、共圖發展、各人熱誠養成、智德體美四育、而從事於驗場、俾爲一般青年中活躍之表率、在行動出發前、軍事教官李介眉訓示於諸生注意事項、有如左記、

1、嚴守規律勿汚訓練生及青訓所之體面、
2、宿營間各小隊須設步哨以防止意外事故、
3、宿營間除公務外禁止外出須有指揮官之許可
4、外出時服裝端正禮儀周到、
5、對於商民須謹言愼行力求融和以表示訓練生與一般民衆之快感、
6、對於指定宿舍以外之民衆不得擅入、
7、舍營地宿舍內外原有物品須加意保護不得任意擅動及毀損、
8、對舍主應交付之費用須公明交付之、
9、須特別注意衛生以健全之心身從事、
10、對一切不規則之行爲劇場妓館等嚴禁以重青訓所之名譽、

舉行壯丁祈願祭

【龍井】堪稱國軍第二建軍之國兵法自實行以來、已一年有半、共間本年度我間島地方榮譽合格之國兵〇〇名、已肩荷衛國衛民之重任而入營、爲祝其武運長久計、特於數日前、假延吉神社前、於褎風凛冽中嚴肅舉行壯丁祈願祭、當由關係者三十餘名青年學校職員參加下盛大舉行云、

各國高校準備 學期試驗

【奉天】各省立國民高等學校、因寒假期轉瞬即屆、對於學期試驗、正積極準備中、終於十八日開始考試、二十七日休假云

擊滅美英大會 開通盛大舉行

【開通】縣協和會本部爲友邦日本、對美英開戰戰勝祈願祭、在神社舉行擊滅美英大會、蒞會者那縣長、岩島副縣長、藤本事務長、各科長股長署長、街長署職員、全體國防婦人會、協和少年團、各機關首領、地方士紳、學校師生、全體商民人等、二千餘人、齊詣神社祈願、併慶祝連戰連捷、默祝皇軍武運長久、依式舉行後、各長官均有詳細解說、宣戰意義、信賴皇軍威力、克服時艱、建設新秩序、定超勝算、繼由民衆代表街長王栢忱氏、在神社神前宣誓、詞意至誠、恭謹朗讀、觀衆欽佩、俱表同情、誓畢齊赴忠魂碑參拜始行解散云、

爲注重年末警戒 開奉公隊長會議

【奉天】在本月中旬開始後之新年警戒、全市大有路不拾遺狀態、本月十八日由城內署、召集各奉公隊幹部開會、討論共同協力年防云、

冒然檢查奪款去 張某損失廿三元

【奉天】大和區住吉町奉天大樓傭人張杏林、三十二歲、於十七日午前六時許、赴街辦事、行至敷島區厚生街三段二號、長山寫眞館後身道上、突如迎面走來兩滿人、身着國防色外套、手持木棒、自稱係機關密探、勒令張某立住、上前檢查、乘隙將其懷中所帶之國幣一元券二十三張、計廿三元奪去急逃、張某乃向敷島署報告云、

痛詆英美暴戾 招開時局講演大會

【双城】友邦日本爲完成大東亞聖戰、乃毅然對彼侵略的英美、堂堂正式宣戰、當茲戰爭開始、縣當局爲激發縣民、打倒我亞洲敵人英美之意氣、昨日下午一時三十分假商工會大講場、招集各機關法團學校街民全部、特開時局講演大會、當由協和會縣本部長、及副本部長、守備隊長、双城縣長、出席講演、使聽衆明瞭彼橫暴之英美、對我東亞不斷伸共侵略之魔手、聽衆莫不極度憤慨、大有意氣沖天之概云、

國兵家長 赴省見學

【珠河】滿洲軍人後援會濱江省支部、珠河辦事處頃據東四軍管區函召珠河在營國兵張之久包文越二人家長、於日前抵省見學三日間旅費、由珠河辦事處擔負、開已經珠河街長轉知該家長、屆時出席云茲將其見學日程列下、
十一月廿五日見學哈市兵營生活、
廿六日參觀哈市各名勝
廿七日面見入隊親人、

軍援會辦事處 開始募贊助員

【依蘭】滿洲軍人後援會依蘭辦事處、爲期發揮國家總力戰及人民銃後熱援實踐計、乃從事於贊助員之勸導與募集中、於本月十一日起、對當地一般有力居民發出鄭重之公函、開依蘭一般街民、對贊助員之加入頗爲踴躍、足見國民對於銃後應盡義務已有相當深切之認識云、

寬甸縣舉開 打倒英美大會

【寬甸】寬甸縣公署實業科長與現地警察署長夏正富氏、於本月十日午前九時、假優級學校敎室、招集各機關各法團及一般商民等、爲時局講演、至午後五時止、僅將主要事項略舉數事、詳列於後、
1、由實業科長、發言此次日美宣戰開始經過、
2、美兵木偶一般向未作戰決敗無勝、
3、日滿華三國團結一至打倒英美
4、友邦存我國在即唇亡齒寒
1、警察署長發言英美爲破壞東亞第一罪魁
2、使一般民衆絕對懷抱必勝之信念蜚言流語嚴重檢舉一般商民各盡職業去報國恩康德八年十二月十五日

強化協和運動 實施中堅會員訓練

【依安】協和會依安縣本部、爲對處現在內外諸情勢並期分會活動強化計、茲定於本月十日起亘五日間、召集管轄下十四分會中堅會員四十名、實施訓練、以期育成本會熱烈精神、體得者並鑽研今後會活動方向、及融合會員士氣起見、假青年訓練所採取合宿制度以資收共實效、茲將起息時間、及訓練科目、列左
一、起息時間、午前七時起床、七時三十分點呼、八時朝禮、八時三十分朝食、九時科目開始、十二時中食、午後一時科目開始、四時科目終止、四時半夕食、五時國旗降下、五時半至七時、地方事情鑽研會、七時半點呼、八時就寢、
二、訓練科目1協和會史、堀田事務長、2協和會精神、堀田事務長、3時局講話、軍部4分會活動之事項、趙指導班長、5宣德達情與聯合協議會、王庶務班長、6協和青少年團運動、工藤主事、7縣政一般、行政科長、8鄉土建設、縣長、9防空與防諜、堀田事務長、10增產運動、伊藤理事長、11國兵法、伊上尉、12軍援事業、王囑託、13國民隣保組織、趙指導班長、14經濟統制、趙經濟股長、15王道警察、王警務科長、16弘報宣傳趙指導班長

協助盟邦聖戰

膺懲仇敵欣然奮起 全市商民紛紛獻金

【撫順】爲打倒美英之着想撫順市三萬民爲戰勝之念、而行感激赤誠獻金闘於滿系爲鄭輔臣、康品卿、三盛東二號、公益合、恒興茂天茂盛、福元東、益興東、福遠東等共出獻金三千圓以資獻納云、

劉盛德君獻金千圓

【撫順】關於日美英宣戰之感激獻金、在日滿關聯不可分之下、而滿系方面澎湃而起、今由無敵之海軍戰果深痛感激、撫順市親仁馬路二丁目三〇番地劉盛德氏、獻納恤兵金一千圓、頗爲撫警保官甚爲感動云

東盛協和分會 獻慰問金千元

【齊齊哈爾】日美英開戰僅數日間、皇軍即樹有赫赫驚異的戰果、捷報紛紛傳來國民無不歡騰、本市市民表示槍後支援之赤誠、近、獻金奮贈慰問袋者、日見激增、茲據東盛區協和分會方面所彙集收到之獻金共爲一千零十三元零六分、此項獻金、業已全部送交於市本部、請轉達與軍方云、

民衆獻金者益形踴躍

【齊齊哈爾】自日美開戰、盟邦日本之捷報頻頻傳來、市民忭舞若狂之下、均瞭解日本爲我有色民族及東亞和平而戰、是以市民爲向友邦表示熱意支援起見、自動而向日本獻納國防金者、頗呈踴躍、茲誌其氏名如次、
△鄭摩林（農）、年三十歲、住順江路一號、獻金五十元、
△劉文林（肉商）（四一）住市內禮智胡同一號獻金五十元、
△唐壁軒（快馬車業）（五三）住市內禮和胡同十號、獻金五十元
△馬國華（快馬車業）（四七）住市內禮和胡同十三號、獻金五十元、

學生結成獻金隊 一星期街頭募款

【撫順】市新站東七條小學校、協和少年團員高等科五六年結成有志獻金報國隊、以每日一人一分錢爲目標在街頭分別募款實現一般國民之熱心第一日計募獻金約達百六十七圓四角九分、可見一般國民之理解、協力愛國表現、其第一回、由十二日起、十八日止、迄一週間云

放送

我國的放送網 充滿時局彩色

自從日本於本月八日向美英正義興師以來，我國上下一體，本共同防衛之精神，展開臨戰之氣氛，尤以活躍於弘報綫上的放送界，更爲忙碌異常，茲將近日放送界有關戰時體制的行事記之如左

十七日的兒童時間，兒童劇由新京担當，放送正義進軍。

十八日十一時十分，政策時間，由國務院弘報處事務官裴文泰講演國防保安法。

八時十分奉天放送合唱，滿洲帝國海軍歌等四曲。

兒童時間的兒童劇，號外，也是時局的放送

十九日七時三十分由國務院事務室，劉盛源講演，東亞民族解放之自覺。

七時四十五分的音樂，是日德意愛國歌劇。

九時演講戰時體制下青年的動向（泰東日報整理部長劉士忱）

廿一日兒童劇『黎明』

七時四十分講演國民精神的昂揚（傅織夫講）

八時的時事演藝是大東亞進行曲

每日午後九時起，均爲時局講演，希望國民注意云。

應該怎樣聽「放送」

春水

我們無論鑑賞任何一部門的演藝的情意構造，都應該在直觀的感覺之外，更應加以智理的分析，理智者，領略之，無聊者，棄却之，採其長，補已短，這樣方能使我們的生活，由演藝的陶冶中，形成收益向善的局勢，同時更不失爲演藝和鑑賞的價値。

我們這時代先導的『放送』，其中當然也含有演藝的節目，不也可以說這是人生必需品的市場嗎不但能供給我們充分的營養，而且能使我們知道什麼是營養。不過這營養的成分中，對於我們的需要上，似乎也應該斟酌採用，取其我們需要的營養分，貫澈在我們缺乏的身心，如此的適物適用，所以庶幾乎纔毫無廢墟之處，所以我們在聽取放送也應該加意選擇適合於自已的節目。

『放送』是大衆的精神食糧，所以有它的獨特性並不能適合於每一個人的口味，有的好山。有的好水，所謂『衆口難調』這是勢所必致。

譬如好舊劇的人，他不肯聽話劇，好聽話劇的人他不愛聽單絃，這就是個各人的嗜好性的不同，形成鑑賞力的分岐。那麼我們在這同一電匣子中收取這各樣不同的東西，除了自已所愛的以外，當然要有賦煩之感所以有的人，便常這樣說『無趣，不好聽』皺着眉睹怨編節目的擔當者，其實這倒不必，因爲自己的所嗜，正是他人的所愛。反，自己的所愛，也正是他人所嗜，所以我們在不愛聽的同時，可以閉了匣子不聽，也可以在有意義的節目裡，勉強的聽一聽。現在筆者不揣冒昧來談一下關於放送收聽的意見，以供大衆參考。

在每天的節目預告裡，我們可以預先擇擇一下，對於適合自已的節目，可以暫記下來，作爲自已聽的準備。

在自已所不愛聽的時間裡，可以閉上電匣做些應做的工作，因爲有的人，不管愛聽不愛聽，一味的響着電匠，不但空耗電流而且擾亂心神，不能得到精神上安慰。

更有的人在收聽時使音響很大，這樣不但收不到良好的音調，而且吵擾隣人的不安，所以我們在收聽時，最好小點音響。在自已能聽及的範圍內最好。

在我們收聽自已嗜好的娛樂節目外，更應注意到以下的節目。

一，大東亞戰爭情形的報告。
一，時代性的座談會。
一，家庭時間。
一，生活需知。
一，日語講座。

以上的節目我們無論如何，也應該收聽，因爲這些節目能使我們加強時局的認識，生活充實，理智清晰，所以我們在可能範圍內，是不該避免的。有的人很不願收聽講演等節目。這是錯誤。

總而言之，我們要擇擇有意義的節目去聽，在認爲不必要又不愛聽的節目裡，那麼可以不聽，也不可空耗時間，勞費心身。

小話

聽文劇「夜船」後

愛劇翁

文劇這有着悠久歷史的劇團，可說是無人不知無人不曉，不論是放送，不論是舞臺，都給我們莫大的快活和教導。

全國劇團比賽，這是多麼使人高興的消息呢，而文劇又在參加中，眞是使人雀躍欲飛，事前我們由報紙和無線電裡聽到消息後，眞高興已極，編，導這兩個人都是能編能導能演的名手，我們並不是崇拜偶像，却是信仰，他們又有着多數健將（演員）該是多麼使人期待呀！

放送開始了，我洗耳敬聽，聽後我却要說幾句話由時間的準確，我們佩服導演，導演的苦心，如演員的上下，聲音的強弱，音樂和音響的調整，都是使人很滿意的，當老黃和小喜耳語，便是一例，當宋興秋拿起包被，倫倫地跑去時候的音樂，便是例二，不過有的地方，如上下場有些多一這個，說是歸過在編劇的身上也可，

編劇，這輕喜劇的故事實在是完整，美麗，只是在表現上近于舞台劇，我想這劇若在舞台上演也許更美更生動。

音響，大體良好，不過有一點弱，這也許怕高度的音響，攪壞對話，宋上場時風用得很好，頗能增加劇情，最後的緊張音樂有些薄弱？總之，可說是良好。

演員，玲瓏小姐可說是傑作，樸魚先生多少有點過火，不過也是難找的人材之一，金甲小姐話雖少可是每句話都說得生生動人，我想三個人的個人賞是不成問題吧，依生，紅葉，南飛，都好，不過紅葉開場有些發笑。

結論一言一蔽之，『成功』以上那些話，因爲大關心文劇，大愛好藝術，對與不對，請原諒，說句題外話，比頭兩天放過的劇團只有好，沒有壞，有人說只有哈爾濱是他們的敵人，好，今夜就是哈爾濱的放送了。

放送汽車隨行雜感

電電放送局 劉□□

【十一】

十一月五日之朝

我們的餘暇在上午，因爲從下午起不是鑽在車廂裏，任國道上的風塵吹入鼻孔中，便是鑽在車廂裏遊街示衆。

我們又會說：〃今天領家族津貼了！〃可是現在呢現在我們是彳亍在朝陽鎭的馬路上。

馬路很寬，建築的也挺齊整，兩側除去朝鮮麵屋便是日本下宿，不，還有許多土著人開設的各行各業的店舖。

我們曾到一家書店裏去大阪每日一冊售洋一毛二分，學藝尚擺在雜誌堆裏三本，至於益智書店的出品則充斥貨架子上，據云此地讀書慾不太強，祗有一校國優，僅不過學校教員尙知在可憐的收入裏拿出一筆錢換點書看，其他不是老就是小，他們都知道〃不看書不算犯法〃

太陽鑽出來的時候，天微陰，但是不久晴朗了，晴的程度和昨天沒兩樣，祗是颳着風，風捲着黃塵

我們在一家，〃回回館〃吃的飯，花了三塊錢還找回來三毛錢零角。

經過市場的時候，我們又知道了地瓜（熟的）每斤二毛五，大碗豆腐腦，每碗一角。

街頭上行動着〃人，和旁的地方一樣，自然不但是黃色的臉，而且也一樣歡迎穿藍色的衣裳，少女們許是不太多，輕易見不到一兩個。

建築物都是灰色的瓦房和草房頂鑲着磚山牆，古色古香，足證此地早就有人了。

小販的挑子，自由的擺在道兩傍，隨處都可以墩在地上喝老豆腐和吃白麵火勺。

由於化錢的情形吝嗇，知道這地方開源不太容易

十一點鐘的時候，我們到電報電話局，靜候下午的，〃遊街示衆〃了。

十一月五日發自朝陽鎭

朝陽鎭又一日

十一月六日，—是我們到朝陽鎭的第二天。

這一天，照例我們要遊街示衆，於是從午後二時起，車上的喇叭使有音樂被廣播出來了。

穿過了大街，越過了小巷，我們所見到的除却人還是人，偶而感到興味的是那〃點心舖〃的『滿漢茶食』字樣，有的改爲『日滿茶食』了。

當我們把車停在熱鬧地方的時候，車外有人說〃放甚麼送〃這話很引起我的注意，我以爲如此文法若是通順的話，那麼〃廣播〃也可以說〃廣甚麼播〃Radio也可以說dio甚麼Ra了。結果，我祇是點點頭，唉唉氣。

晚上的電影會是借用警察署前的廣場，距離開會前一小時便有人把身子挪來，六時上台開會，台底下已經是萬頭鑽動了。照例，前十排是優先的蹲着小孩子，後面逐漸有穿長袍短褂以及大氅的人，同時，最後幾排也知別個地方一樣是陳列着女人。

〃致詞〃及〃解說〃都在他們所弄出的嘈雜中滑過去，於是電影開演了。一卷接着一卷，所幸機器裡的零件還沒壞，中途毫無空白，我們的看客都揣着够本的心情，勝利而輕快的向家走。

他們走淨的時候，廣場上，遺留了一地〃毛子嗑〃的皮，如果收拾在一起至少能煮一頓文化米的飯

天很潔，沒有一塊雲，明月在天上笑着，我們平安的睡覺了。

到海龍

十時半，纔把我們的零碎拐到車上，連人帶東西被拉向東邊道名城海龍去

雖然繞些彎子，但是四十幾里路，沒有一小時便被我們的自動車給征服了爬過嶺，拐灣磨角鑽進瓦房式的城門，停在破墻邊很快的圍來一羣傘箏頭的小孩，樣子是要在我們的車上畫王八。

我們到電報電話局休息一會兒，二時便開始遊街了街，不太長，幾家機關不久就拜訪過去，順道我們又會到男國高和女實業去誇示我們這兩輛車，男女學生都挺熱，對車內外犧牲了不少寶貴的時間。

晚上，我們在城外拔着一所〃家眷店〃住下，內店東是一位五十多歲的老太婆，倒很懂得，〃親切叮嚀〃的四字箴言，結果把待姑老爺子的新被褥，都從木頭箱子裏抱出來給我們蓋。

店裏的茶房，和我們說的竟是協和語。

〃這屋裏有臭蟲吧！〃

他，聽見我這驟問，很快的便從嘴邊溜出來。

〃臭蟲的沒有，那個那個藥的給定，規臭蟲的沒有〃

接着他又說。

〃這房小大大好，再好的沒有〃

我們聽見他的言語，沒有說甚麼，祇是向他笑一笑，心裡溢滿了憤怒、可憐……交錯的感情。

睡前，我們憶起了今天早晨在朝陽鎭的事情。

在遼陽人開的一家飯館吃過了白肉血腸後，走到馬路上，我們碰見了兩個女人，女人的人材與打扮是我們出張以來從沒用眼睛觸見過，她們沿着市場找漿子喝，甚此，我們知道她們準不是本地貨。

一直到這兩條影子稀薄在我們腦海裏的時候，我們始走向夢裏去。

半夜，有人在窗外的廁所拉尿，那騷音，把我們從夢裏拖回來隔壁子在談話是一個鄉下老頭，進城來告他們的屯長，理由是官家要三千斤大葱，屯長花五分錢買的硬報一毛，窮人家甚至當老娘兒們的褲子給封這筆公款。

他談的很澈昂，不知在甚麼時候我們又睡了。

路上感

十一月八日，兩輛車，照例又爬在路上。

路，是往山城鎭去的。

俗音之檢討

（馬二零）

言語代表思想，舉凡人類之事務聯絡，與天地間所有之學識，及其他不可勝數之事事物物，罔不與有重大之關係，居孔門四科之一，其在人間之勢力概可知矣，其大旨有二，一主義，二音韻，主義不同，人心各一，屬於論理方面者，有論理學家討論之，屬於詩詞歌賦之聲者則有音韻學家探討之，今所急欲一討者，乃吾人日用尋常之俗語，吾則學日語者，多願習東京音，知東京音必清正美聽，而滿洲人生於滿洲而不自知其是非，抑亦可恥甚已，

政府有鑑及此，於本年度間，有國語研究之創舉眞善政也，滿洲雜居已久客籍至繁，因而語音亦至亂，一般人無論矣，即博學多能之士，亦往往衛口錯謬，實滿洲一大事也，舊政權時代，亦曾見及之於民十以後，乃有國音傳習之舉。

然行不得法，人多忽略遂至毫無成績之可言，今政府既舉此事，一般人多引頸望其早頒具體之辦法

吾人所習聽之謬誤者，肉右不分，四十不辨，宗中相混，竹足同音，潛遣顚倒，人寅一致，愼審一音，滑稽讀爲滑稽，滿映稱滿秧，態度讀胎度，與讀餘，津讀君，水讀尖音，禁讀緊韻，此外錯謬不可枚擧，所擧不過千一，不獨聽之刺耳，且有時誤事眞有即日改善之必要。

愚意其辦法有二，即1小學校2放送局

小學生既入校讀書，則以老師之言是遵，父母之言不信，且不敢信，蓋恐違反老師之教，被責罰也此開口乳之毒，一經中上則終身不拔。

放送局爲政府指導人民之機關，一般聽衆，皆以爲放送者，皆高明博雅之士，否則何能立於指導地位，倘一錯則舉國皆錯矣

當務之急，則令全國小學生講習字音，培養小學生口齒清朗之好根。

放送局，可規定相當時間，作國語講座之放送，一字一清不得含混，指導成人口齒之改善，三年之內，則必有成，豈非滿洲文化向上之一般乎、

新刊介紹

新京電電會社刊行之『滿文電電』第七卷第十二號論壇有孟昭武的『希望改善在勤津貼』和郭鐵人的『談一心會藏書』世界知識欄有『蘇聯的放送』（三井實雄）文藝則有李秀春的『夏晚』高宗岳的『晚秋霜痕』等，均係新穎之作，頗有一讀之價値

大同報社廣告部 電話（二）六一五一

肺病有了新的治療法 打破以往難治的謬見

充實營養是却病究決問題

結核病在一般人稱爲肺病又叫肺癆，我們顧名思意，這是多麼可怕的一個名詞，所以無論是國家或是個人，對於此病都特別的去預防他，就如國家設立結核相談所，結核療養院等，個人方面更是十二分的加小心，恐怕自己染上此病，一旦真的不幸要染上他，就有生命的危險，觀以上情形，我們就知道此病是如何的恐怖了，就是醫生給患者看病，明知是患的肺病，醫生也不直接告訴患者，這是甚麼緣故呢，因爲肺病自古就傳下來一種錯誤的觀念，說是肺病無論何人染上，都以爲不可治療，因爲此種觀念的影響，所以有的人染上了此病，都認爲沒有挽救的希望，以致患者每日疑念頻生，懶辭飲食，也就不去想醫治的方法，聽其自然，這樣與病者不但無益，反到把病勢加重，這樣錯誤的謬見，不知犧牲了多少有爲的人，肺病並不是不能治療的一種病症，是很容易治療的，只要我們肯服良藥與好々靜養，再證緊充實營養，就有轉危爲安的希望，患肺病的人，大都是身體衰弱胃腸不強，所以患者要想有抵抗病菌的能力，非先強化胃腸充實榮養不可，因爲患者胃腸不良的關係，對於飲食一定欠佳，加之肺部又時々被病菌侵蝕，所以充實榮養是患者當前急務，患者要想自己的病早日痊癒，就請注意以下幾點。

一、打破以往的謬見

肺病一症任何人看來，差不多都認爲是不可治療的病症，這是從早傳下來的見解，不但爲一般人所懷存，就是知識較高份子也都存這同樣的謬見，因此無論何人每一染及肺病的時候，身心都要爲之不安起來，日後不是不思飲食，就是終日的憂愁，以致病者每日疑念叢生，感到前途的無望，像這樣的思想，不但不能減輕自己的病症，反到越發使病症嚴重起來，因爲這樣的謬見，所給與人的影響是特別厲害，所以患者要想減輕自己的病症，或是希望自己的病症早日痊癒，除了注意調養以外，首當改掉這樣錯誤的謬見，望患者注意。

二、注意胃腸

大家都知道，胃腸乃是身體上最主要的組織，而且又是極主要的部分，因爲我們所吃的食物，都要靠他來消化來排泄，體力以及全身的需要，都要靠他的工作來供給，所以一個有肺病的人，若想體力加強食慾增進，而且還要盼望有抵抗肺病的能力，除了注意胃腸外，恐怕再沒有第二個良法，因爲胃腸若是不強，體力不但衰弱，飲食難進，就是任何方面，也沒有健康的本色，所以若想與自己的病症鬪爭，就請早日調整胃腸。

三、充實營養

榮養這件事本是追求健康的人不可缺少的條件，因爲身體缺乏榮養，是不能够健康的，有肺病者身體多半衰弱，精神不振，飲食不但欠佳，肺菌又時々侵蝕，所以若不設法充實營養，於自己的生命實有極大的危險，因爲患者的肺部，都是已經的，若是總任其侵蝕，肺部一定要日壞一日，況且患此症的身體，大多數又約熱，飲食不佳，消化力減退，身體需要與供給絕成反比，所以於健康上也有極大的障礙，因此患者若補肺部復舊，體力加強，充實營養就是當前的急務，所以要望患者注意。

『若素』是治療肺病最好的良藥，用數十種高貴的成分而製成，裡邊含有多種營養素與活性酵素，服後能使胃腸根本的轉弱爲強，食慾旺盛，添加精力，使有力消化和吸收，能更生諸器官的細胞賦活，提高營養，所以肺病患者，能增進人體天然的治療能力，並且『若素』裡邊還有一種成分能剋去結核菌的蠟衣，對於肺病的確有治療和預防的功効，此外關於患者的懶進飲食，身體發熱，體力衰弱，均可爲之恢復，不但如此，就是對於未老先衰，婦人的產前產後，體虛貧血，神經衰弱等症，也皆有治療的功効，就是常久服此藥也無有一點副作用，所以希望患有肺病的，趕緊服用『若素』才好。

若素定價
錠劑 二十五日量 一元六角 八十三日量 五元
粉末 三十日量 一元六角 九十日量 四元五角
奉天市信濃町十七號 若素製藥株式會社

大同報　第二版
發行所　大同報社　新京特別市大馬路三二號

社説　慰問軍警

從自大東亞戰爭勃發以來。盟邦日本陸海軍精銳部隊。到處殲滅敵軍。在海上及陸上。樹立赫赫武勳。闡明東亞民族開放之眞義。尤昨訊英夷侵略東洋據點香港。竟告失宗。國人接到捷報，莫不額手稱慶。顯示槍後赤誠。或爲國防獻金。或發恤兵金踴躍輸將。以表明滿日共同之至大精神。實令人佩服。

現下戰爭。由地理觀之距我國太遠。然國人認識頗淸楚。至回頭視察我國地位時。關東軍界然鎭護北邊。國軍與警察官取同一步驟。共同協心戮力。在北邊氷天雪地。不分晝夜。保衞國土致國人安居樂業。自應表示謝意。

回憶十年以前。我國軍閥禍國黨共橫行，戰亂時起。幾無寧歲。人民流亡經濟破產。而友邦日本舉弔民伐罪之義師。順從民意建設新國。而建國於雜亂之際。各地不逞之徒。皆以抗日救國爲號召。蠢然思起。搶刦焚掠。擾亂治安。但政府當局苦心籌劃。蒙友軍積極援助。進行肅淸工作。經努力痛剿的結果。各地治安漸次穩固。而秩序也漸次恢復。使水深火熱的民衆。由蘇息而獲得安適。達到安居樂業的地步。對於爲民除害滿日軍警的勞苦功高。自當由衷心感激。

又從中國事變勃發以後中國國共兩黨。爲擾亂我國後方。遂加緊支援滿洲匪賊。擾亂民心。以期抗日勢力之增大。同時派遣工作員潛入滿華。與滿蒙國境一帶。大事宣傳。而潛伏在西南地區熱河國境的共產八路軍的匪徒。仍然是肆行破壞。人民所受痛苦尤甚。並欲乘機侵入我國境內。但西南國境一帶。滿日軍基於共同防衞的精神。鎭守有如鐵壁銅墻。使八路軍難越雷池。同時與新興華北。互相協力。加以痛剿。匪徒寡不敵衆。大半陷於殲滅。而吾人蒙軍警的固守國土。身在福地。如坐春風。飮水思源。是誰之功。豈非滿日軍警爲國犧牲。不離寸土的精神。始有今日的光輝。

我國治安工作的第一步標方面就是在肅淸匪徒。而治領佈了國兵法。用全副的力量建設精軍。也就是走進了治本的階段。由全國各地選拔適齡的男兒入營訓練。同時强化陸軍軍官學校。養成幹部基本人才以備擴充軍隊之需要。實踐國民負有當兵之義務及打破好人不當兵的陋習。所以國軍責任之重大。竟與日俱增了。現今友邦日本。爲解放東亞民族率興義師。亘在大東亞各地。從事聖戰。驅逐美英茶毒。努力確立大東亞共榮圈時。對於國家在忠字上用功夫。同時對忘寢廢食不顧犧牲固守國土武勇軍警的辛勞。應當盡十二分的協力。並盡槍後的赤誠。

協和會爲感激滿日軍警的苦勞。已經計劃設立慰問的機關。語云『患難相扶持。感激銘肺腑』而國民對於國軍尤共是國境一帶的民衆。因爲民除害所以對國軍的認識益深。信賴益篤。軍民精誠提携。精神上獲極大效果。同時基於滿日一體的關係。對捨身愛國的國軍。崇德報功人同此心。徹底覺悟。咸深感奮。期待慰問機關之急於實現。而使國民時時協力。

香港全歸日軍掌握

肉彈突擊制壓全島　驍勇善戰遂奏膚功

【九龍十九日電】日軍實施砲擊香港後、旋又以陸戰隊强行上陸作戰、至十八日午後九時五十分已告成功、現正於各地奮戰中、不久即可完全占領該島、

日軍今次上陸地點係太古洋行倉庫、霞典監視山下方、普列瑪角三處、該上陸部隊曾以神出鬼沒之技巧突破敵軍防禦線、英軍亦曾拚命抵抗、但日軍精銳勇敢異常、逐步制壓敵方堡壘、双方演成白兵戰、現正擴張戰果中、日軍已制壓香港全島之命脈矣、

不聽日勸告　終陷落情殊可慘　上陸經緯

【東京十九日電】日軍之香港作戰已於十八日夜半成功、日軍自攻下九龍後、軍威愈振、本欲接攻香港、但爲救全島民衆免遭災危、故對英方勸告、須急歸降、但英軍始終執迷不悟、故日軍於十四日拂曉、由空陸協力下猛攻香港、十七日晨敵軍已陷於奄奄一息狀態、日軍憐憫其慘狀、乃於十七日午後、再對香港總督發出勸告、孰料英方仍頑忽拒絕、故日方於該日午後五時、又對香港開始總攻擊、日軍之砲擊徹夜不息、震撼香港全市、十八日炸彈命中總督官邸及政廳、各主要軍事施設亦均發火、市街東半部全被煙火瀰漫、香港要塞轉瞬化爲灰燼、該日夜間、日軍又於陸海軍緊密協力下、敢行敵前上陸、頃刻即告成功、

占領香港島　予美英蔣大打擊

【東京十九日電】日軍十八日夜半、於香港上陸成功、切斷重慶與美英最後之連絡地、而全島之完全攻略亦不過爲時間問題耳、自今次事變以來、香港曾不斷發揮露骨的敵性行爲、妨害事變之完遂、今次被勇猛日軍攻下、不僅寄予事變完遂途上有莫大影響、即對於大東亞戰爭之利害亦有莫大關聯也、英領香港、夙爲重慶要人蟠居地、而於九龍方面之啓德飛行場、又係美英蔣之空軍連絡基地、且援蔣物資亦多由此地輸送、今次收歸日軍掌握中、美英蔣所蒙之打擊甚鉅、再意義亦頗深重云、

英軍由檳榔嶼撤退

【布宜諾斯艾利斯十九日電】印度新每日報稱、魏維爾印度軍司令官、十八日發表謂、馬來之英軍、被勢所迫不得不由檳榔嶼撤退云、

【又電】英當局十八日確認英軍由刻達地區撤退向克里安撤退、旣受日軍甚大威脅、不得不拋棄檳榔嶼云、

爆炸巴奈島要港

【上海十九日電】據馬尼剌報道、日本軍飛機十八日由午後十時五分起至卅分、轟炸菲律賓之巴奈島要港、

初次空襲西蘭島

【里斯本十九日電】轉巴達維亞到達消息稱、日軍飛機、十八日空襲荷領新幾內亞、更對北島洋上之西蘭島、投下巨彈云、

【斯德哥爾摩十八日電】英軍因受日軍之猛攻、乃不得不由風來西岸之大要衝檳榔嶼撤退、檳榔嶼平素即占馬來海峽通過貿易上之重要位置、戰時下、其位置之重要、不啻如地中海之馬爾他島、故英方頗重視之、今次遭受日軍制壓、英側所受之重大打擊非言可喩也、誇稱爲東方直布羅陀之新嘉坡、因檳榔嶼之陷落故其與印度間之連絡乃告杜絕其地位更脆弱化云

葡船赴非途中　受英艦攻擊

【柏林十八日電】里斯本海運業者消息稱、葡萄牙船加萊喀爾號（七三〇〇）十六日自里斯本發前赴非洲、但去里斯本三百廿公里之海面上、竟受潛水艦所發之魚雷攻擊、該船以前曾被英艦隊逮捕、依此、則今次之攻擊、或亦爲英國方面之策動云、

夏威夷戰樹功　德國報紙極力稱讚

【柏林十九日電】日本大本營海軍部、十八日曾發表殲滅美太平洋艦隊並美國空軍、柏林聞訊後、歡喜交加、各報亦均盛行揭載斯項報道、如『日軍殲滅夏威夷之美艦隊及空軍』『香港被猛火包圍』『反駁羅大總統之欺瞞政策』等等、今誌其主要報紙之論調如次

△通眞克報、日軍於夏威夷獲得大勝、德國聞此訊下、甚欽佩日軍、美英海軍、均非日本之敵、質量方面、日軍均有壓倒之優勢

△加勃報、美海軍喪失多數巨艦、現在英美海軍在東亞方面之協同作戰已招來致命創傷云、

英機轟炸西船　一般人極憤恨

【上海十九日電】據當地報道、法國汽船、十八日在西班牙領桑丹窩爾海面二哩之領海、被英軍用機攻擊、該英機追近西岸猛加轟炸、但無一彈命中、英機侵入西班牙領海及攻擊無抵抗無裝備之商船與英機襲擊葡萄牙船事件同爲西班牙人及法國人所最憤恨者云」

馬來西北部廣大地區　均入日軍範圍

【西貢十九日電】英當局發表、現美領馬來西北部之廣大地區均歸日軍掌握云、

馬來已陷重大危機

【里斯本十九日電】綜合各方面之情報、猛攻馬來半島北部之日軍、排除英軍之頑强抵抗、節節進展、十八日英東亞軍司令部發表、已承認英軍由刻達南部地區撤退及日軍進至〇〇對岸之事實、又據新嘉坡電稱馬來英軍之地位、已陷重大危機、並發表要旨如左、

日軍利用設於泰國內之五處基地、陸續向馬來方面派送增援部隊、更於刻達方面使用多數戰車、急追英軍、日本刻已達姆達河線、大有突入南岸英軍基地之氣勢要塞砲一齊開砲、對進擊中之日軍猛擊、如果日軍由姆達河渡河成功則英軍除更向後退外、別無他途、

日軍馬來半島作戰日激烈、戰火向北部一帶擴大、西班牙ＡＲＣＤ倫敦電稱、新嘉坡命運已瀕危殆、英當局憂心如焚、以爲日軍之半島作戰倘再進展、則英軍或將一蹶不振、關此英報有謂戰火已波及印度者、有謂因印度政治的不滿、危險將更增大者、但他方亦有謂新嘉坡爲世界最强之要塞、尚可充分阻止日軍進擊者云

力雖不逮而口齒利　英軍戰敗猶欺騙印民

【上海十九日電】當地到達之情報稱、對英本土、及印度總督府、馬來、菲島美英軍之敗戰報告、頗與以印度三億五十萬民衆莫大之影響、雖屢宣傳英軍勝利、但十八日每日新聞以稱視察馬來戰線歸來之印度軍英人將校之口而宣傳、圖煽動印度民衆謂日本軍雖於馬來海岸上陸作戰、蒙受重大損傷、但較諸英軍之損失頗爲輕微、自開戰以來、英軍敗戰之跡、爲有目者共患、不拘英側必死之逆宣傳、全印民衆、均不信以爲眞、於印度英軍之威信已掃地云、

投彈必中使敵膽喪

日本海軍機向馬尼拉南部尼哥爾斯飛行場投下必中彈、將該飛行場破壞、爲狀極慘（海軍省撮影）（電送）

于前參議叙勳　賜龍光大綬章

今次于芷山參議功成勇退、皇帝陛下對于氏功勳特別嘉賞、故於本月十八日特旨賜予龍光大綬章、于氏拜受後、對浩蕩皇恩衷心感激云、

全國警務廳長會議　已定二十四日舉行

治安部警務司前於日本對美英布告宣戰時、曾以谷口警務司長之名義向全國警務廳長頒發如左之訓電、要望全國警察官奮起、

現在警察之任務極爲重大、應强行防諜取締闇交易等、以期確保治安云云

此次更爲强化徹底起見擬於二十四日午前九時假治安部會議室、緊急招開全國警務廳長會議、闡明中央側不動決意並就時局新階段之具體方策、作種種指示、

至期各警務廳長於會議終了後即日歸任、各自挺身維持地方第一線之治安云、

澳荷軍進駐的摩爾島　覇道强梁行爲迫及葡萄牙矣

【馬德里十九日電】十八日里斯本各報、關於澳荷軍進駐的摩爾島、揭載政府公表、但極爲簡單、因情報尚未判明、待獲得實情後、政府方做詳細之發表、澳荷軍之進駐、雖無何等情報、但其進駐、爲全然未告於葡萄牙政府者、千葉公使、十八日更會見葡政府要人云

西班牙極重視　澳荷進駐問題

【馬德里十九日電】西班牙政府重視澳荷軍占領的摩爾島問題、特由葡萄牙西班牙相互援助條約之角度審慎重檢討是否有對葡萄牙發動援助條約之必要、但據一般觀測西班牙政府最近或將闡明僅對大東亞戰爭圈內之事態堅持中立態度云、

的摩爾島駐有　日領事並日僑

【東亞十九日電】傳聞十七日荷印軍與澳洲軍已上陸於葡領的摩爾島、該島與日本帛琉島間有定期航路、其第一次飛行爲前月廿五日日航之浦波號飛機帛琉與的摩爾之往復爲五千公里、共首都帝力、有日本黑本領事夫妻以下館員六名、日本鑛發社員五名、日本航空社員六名、其他僑居日人十九名、今對此中立地區之上陸、極可注目云、

澳荷實力究如何

荷印及澳洲軍、十七日進駐葡領的摩爾島帝汶、島但在該島未見日軍蹤影之前、而彼等竟如此狼狽恐慌、殊屬可笑、今試列舉荷印及澳洲之兵力、以供吾人之參考、

荷印自今次大戰勃發後即不斷增加兵備、其海軍有甲級巡洋艦三隻、乙巡洋艦二隻、驅逐艦十二隻、潛水艦十八隻、水雷艇四十一隻、共大部分已入新嘉坡港矣其空軍僅有飛機百餘架、另外尙向美國訂購二百架、但該訂購飛機勢不能獲得一架陸軍有正規兵四萬八千、民兵五萬其中荷人僅一萬餘、其他盡爲土人、

再觀澳洲之兵力海軍有巡洋艦四隻、驅逐艦五隻水雷艇十四隻、空軍有飛機四百餘架陸軍有正規兵約五千、民兵約十七萬、但其多半亦均爲土人云、

第五十三次國務院會議

第五十三次國務院會議已於昨十九日午後二時在總理官邸舉開、其可決案件如左、

一、康德九年度歲出歲入總預算並康德九年度各特別會計歲出入預算
二、爲預算以外國庫負擔契約之件、
三、政府職員共濟法中修正之件、
四、關於文官與武官之官階及官等對照之件、
五、臨時國都建設局官制廢止之件、
六、新京特別市臨時職員設置制
七、特別會計法中修正之件、
八、國都建設計畫事業財產移轉之件
九、國都建設計畫法廢止之件
十、治安維持法
十一、治安維持施行法
十二、法院組織法中修正之件、
十三、事業所得稅法中修正之件
十四、地方稅法中修正之件、
十五、康德三年勅令第二百三號關於附加稅之賦課徵收等件中修正之件
十六、康德七年勅令第二百四十四號關於國兵及傷痍兵軍士兵等租稅之減免等之件中修正之件
十七、鑛業稅法中修正之件、
十八、滿洲重工業開發株式會社管理法中修正之件
十九、康德四年勅令第二百五十一號鐵鋼材輸入稅之件中修正之件
二十、康德六年勅令第二百七十一號關於根據貿易統制法減輕自動車車台之輸入稅之件中修正之件
廿一、國務院各官制中修正之件

美國施橡皮統制

【布宜諾斯艾利斯十九日電】據十八日紐約來電、美政府自十二月二十一日起至來年一月三日止、關於橡皮之販賣、由本月四日以後、根據新販賣統制令、僅限新設之州及受有地方委員會發行之配給票者許可販賣云、

赴蘇聯會議　美未派遣代表

【布宜諾斯艾利斯十九日電】英政府欲將蘇聯拉入戰爭圈內、擬於莫斯科舉開關係者會議、但據十八日華盛頓來電稱、哈爾國務長官、十八日會見新聞記者、言明如左

美國並未向莫斯科英蘇軍首腦會議派遣代表云

法通告維持中立

【布宜諾斯艾利斯十九日電】華盛頓來電稱、安利耶駐美法大使、十七日午後、訪問魏爾滋國務次官通告維西政府對日德意與美國之戰爭維持中立云

大興有限儲蓄會社　株式會社　大興公司
本店 新京・大同大街二〇二號　支店 奉天・錦州・吉林・哈爾濱・全滿四〇〇店

拍賣公告　康德八年盈第二號
依左記拍賣左記之建築物、詳細事項請直接到新京區法院民事課打聽爲荷
康德八年十二月十二日　新京區法院
記
一、拍賣日期　康德八年拾貳月拾五日午前十一時
二、拍賣場所　新京區法院執行者室
三、拍賣方法　投標
四、最低拍賣價格　國幣貳拾萬圓整
五、拍賣物　新京特別市日出町二丁目第十號之一、第十二號之二、及三、同第十二號之一
一、煉瓦造屋根亞鉛板葺四階建　一棟
階下　七五七平方米突七五
二階　七五七平方米突七五
三階　四六六平方米突四〇
四階　一九平方米突八〇
附屬第一號
二、煉瓦造屋根亞鉛引鐵板葺平家建　一棟
一五九平方米突四六
附屬第二號
三、木造屋根亞鉛引鐵板葺平家建　一棟
五九平方米突五四

電車轉轍手募集
一、募集人員　若干名
二、資格　年齡二十歲以上二十五歲未滿者國民優級學校卒業程度以上之男子
三、截止期日　十二月二十一日
右希望者携帶自筆履歷書到本社人事係出頭接洽爲荷
新京豐樂胡同一〇一
新京交通株式會社

讓渡啓事
敬啓者敝號營業不振無力向前進行經各股東之同意將所有鋪墊貨物自康德八年九月五日讓渡與左敝齋裴桐生名下接受改爲和利祥昌記在未讓渡前凡內外債務應聲作保由和利祥担負責任讓渡後無論發生何項事件一切之義務均歸和利祥昌記担負完全責任恐未週知特此登報聲明
讓渡人和利祥　經理 李佐華　股東 李双起 劉金山 季福恩
受讓渡人　和利祥昌記　左敝齋 裴桐生 劉金氏　同啓
新京市春日町五丁目七番地

緊要聲明
啓者敝人農安縣北門外天德香房內王琢氏年四十五歲因有子王全志廿三歲自幼不務正業再四管教不改將家中衣物糧米偷盜一空又在外邊依天德香房名義撞騙浮借拐騙款等實在無法管束自登報後王全志在外邊無論發生何事及不法情形敝號及家中一概不負責任特此登報周知聲明
農安北門外天德香房王琢氏啓

聲明脫離父子關係
敬啓者敝人徐炳恒長子徐延現年二十八歲近與其妻劉氏均染有鴉片嗜好揮霍無度不服管束於本年秋間私將身所有土地出賣之價五十餘石悉數盜出變賣供其浪費之用身實不得已與其脫離父子關係自茲之後無論該徐延發生任何不法情事身不負連帶責任倘遇近友有與其發生借務關係者身亦不負償還之責除向本管警察署呈請備案外特此登報聲明
昌圖縣小房村新立屯徐炳恒（又名久堂）啓

父子脫離關係之聲明
遙啓者敝人現住德惠縣福興泰商店內茲因有子名長安良由康德四年五月間父子析居立有分書自立分書日起該二人無論短久何人借務以及種種事端敝概不負責除在德惠警察署備案外特此聲明
敝人張周臣

失照聲明
敝人王福恒原領開通富字街基壹段興字信票號碼不詳長七十二丈寬十二丈計地十二畝東至道西至李長福南至道北至道此信票於事變丟失除呈請補發新照外特此聲明作廢
聲明人王福恒啓

失照聲明
敝人王富新原領開通富字街基壹段興字信票號碼不詳長七十二丈寬三十丈計地參垧東至苗剛西至侯姓南至道北至官地此信票於事變丟失除呈請補發新照特此聲明作廢
聲明人王富新啓

於開幕當日因映照機裝置故障致生遺憾刻已修理完竣由二十日一時起放映並而謹致歉意
二十日　廿一日　二日間（晝夜三回）
東寶製作國民映畫
八十八年以來之太陽
海軍省後援　文部省推薦
新京紀念公會堂

官民聞日軍戰捷異常歡欣
均願盡力協助盟邦
新京放送局長 呂駐中國大使 昨於國際電話暢談
日美英開戰後 —南京之情形—

此次之戰、乃爲大東亞戰爭、顧名思義、東亞各民族、對此聖戰之協力完遂、人人有責、因美英侵略東亞命運、即將由此告終、而我大東亞之解放、則由今日開始、故當太平洋上戰端爆發後、我國與中華民國兩當局、皆各發重大之聲明、表明擁護日本之毅然蹶起、而協力盟邦、甘苦與共始終貫徹此次聖戰、今次國民政府汪主席爲進一層澈底此意旨起見、乃於十八日夜在南京廣播電台、向全國海外舉行放送、頗予一般人以莫大之感銘、新京中央放送局劉局長、對汪主席表明儼然態度之放送講演、感動尤甚、今爲探詢南京之情況、及一般民衆之動向、乃於十九日午前十一時、以國際電話、與南京滿洲國大使館呂大使、通話如左、

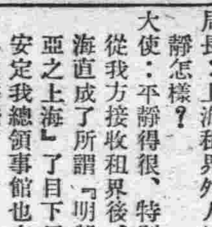

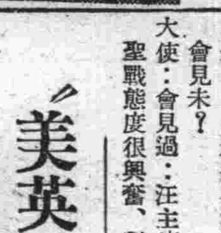

局長：在大使百忙中、實在失禮得很、昨夜詳聽汪主席的放送講演、非常感動、在大東亞戰爭勃發的同時、國民政府便表明了儼然的態度、使吾人不勝欽佩、不知道南京一般的模樣特別是民衆的動向怎樣？

大使：南京聽到友邦日本與美英開戰的消息、非常安靜、市民們聽到友軍大勝的戰報、雀躍異常、由於此次戰爭是解放東亞的聖戰、此方也在準備一切、治安情形是極爲良好的、對昨夜汪主席的放送講演此方人士、極爲欣快、我大使館也在爲聖戰而百般活躍中、

局長：上海租界外人的動靜怎樣？

大使：平靜得很、特別是從我方接收租界後、上海直成了所謂「明朗東亞之上海」了、目下民心安定、我總領事館也在熱心服務着、

局長：重慶方面有甚麼情報嗎？

大使：重慶政權表面上雖佯裝平靜、實則異常悲觀、而且牠的實力已日趨衰弱

局長：大使最近與汪主席會見未？

大使：會見過：汪主席對聖戰態度很興奮、對日本以全副力量支援中華民國具表示謝意、此外並謂滿洲國與中華民國的關係、今後應更形強化、爲此汪主席有來訪問我國的意思

局長：現在把國內情形簡單的報告給大使國民都能率體時局詔書的聖旨一面安分守己、從事槍後建設的工作、一面各地都有國民大會的舉行打倒美英的情緒、異常熱烈、本年農產物又非常豐收、總之、滿洲由物心兩方面去援助友邦以完遂此次聖戰、是有充分把握的

大使：那太好啦！實行這也是我國國勢躍進與國民鍊成之自然結果、對於作戰、這自是一種極大的力量

局長：大使對於祖國同胞有甚麼話說？

大使：這次戰爭對於東亞解放是具有極大意義的、國人應趁此時機發揚一德一心的精神、以十年來積蓄的力量援助日本向建設大東亞的途上邁進、希望把這種意思傳達給國人

局長：好的謝謝大使

"美英必將死於安樂 友邦勝利指日可待"
香港被制壓電業韓社長欣然談

香港陷落捷報傳至首都五十五萬民衆、莫不歡欣鼓舞、鴉片戰爭後、淪陷在英國殖民地的香港、迄至本年整百年矣、此次盟邦日本空海陸相協力、壓逼香港、有如探囊取物、可謂循環報應、理之當然、所以記者特往訪滿洲電業會社社長韓雲階氏、韓氏當訪歐時、途經香港、新加坡各地、曾上陸視察、對於殖民地民族的苦境抱着極大的痛憤、今日香港陷落佳音傳至韓氏耳鼓、極爲欣快、除對壓迫下的香港居民慶祝以外、同時對此次的日美戰、感想談如下

自從日美開始戰爭、而世界的情勢、已由錯綜複雜的局面而趨於簡單、就是民主國家與樞軸國家對立的表面化、而東亞民族與美英戰爭早應爆發、不過東亞民族乃是喜好和平的民族、用種種的努力、避免戰禍、豈知美侵略者、不但不知覺悟、反變本加厲施行壓迫手段、英國亦隨其後、助紂爲虐、致東亞民族於死地、幸有盟邦日本、仗義興師、斷乎施行剷除東亞共同的敵人、這樣的戰爭乃是預料而不是驚異的、開戰不到十日所有的美英兩國在太平洋中間的軍事據點、夏威夷、關島、馬來、香港等地、或被日軍佔領或在包圍中、沒有陷落的地方、也是時間問題了

古語說、生於憂患、死於安樂這句話很可以預兆美英的慘敗、他們搾取共他民族的膏血、自己享受安樂、豈能經砲火、所以盟邦日軍的義旗所至無不披靡最後勝利、指日可待、當現在重大時局、東亞各民族澈底覺悟、以東亞同胞愛、互相援助、互相協力、以赤誠團結、不但新秩序建設完成、而人的資源、物的資源與東亞民族的團結、可執世界的牛耳、所以希望東亞民族各棄共短、各取共長團結一致、以人的物的援助盟邦日本、以澈底驅逐美英的野心、實踐東亞的共榮圈云、

（照片）韓社長談話時情景

美英純屬自取其禍 東亞民族應互協力
廉駐滿大使對本報記者談

滿日華三國自從發表共同宣言國交正式成立之後以道義精神爲基礎的團結已經非常的鞏固、同時正式參加樞軸的防共協定、東亞前途光明、已指日可待、美英看到這種情形、爲施行侵略野心、才越加壓迫、所以引起了太平洋上的砲火、鄰邦新興中國基於前近衛首相聲明的三原則、與盟邦日本、共同協力、以澈底脫離美英的壓迫、對此記者特訪問中華民國駐滿大使廉隅氏、茲將對此次日美戰爭的感想對本報記者有以下的談話：

問：日美會談決裂、大東亞戰爭爆發、大使對此感想如何？

答：我們東亞的民族向來是喜好和平、爲避免戰禍、派遣專使赴美交涉打算挽回事機、可是美國毫不覺悟、對東亞施行經濟封鎖、更進一步的壓迫、日本在不可忍耐之下、才毅然興師、這樣的戰爭、雖然最近才發動但遠因早已就深深的種下了、所以這戰爭不論發展到如何程度完全是美英自取共禍、

問：東亞民衆對美英兩國所抱的觀念如何？

答：東亞民族的立場看美英兩國應當調解中日的紛爭、促進重慶趨於和平、使東亞民衆團結一致、而美英兩國、不但不從中調停、反而挑撥離間所以美英兩國乃是今日太平洋掀起戰爭的禍首罪魁、

問：關島、馬來、香港等軍事根據地陷落擊沉主力艦、大使對日軍的威力感想如何？

答：在太平洋上一聲砲響便是日海軍發揮威力的開始、以精銳的武器、擊主力艦數艘、使世界各國驚服、

問：美英海軍勢力在遠東能否再起？

答：美英的主力艦被擊沉數艘、又因爲歐洲情形複雜的關係、決沒有龐大的海軍再增強遠東的勢力、

問：重慶方面對日本宣戰大使有何感想？

答：由於重慶對日宣戰、完全證明是被美英利用

問：重慶對日宣戰中國治安有影響否？

答：中國的治安、現在業已確立、正在糾正思想安定民生、對於中國治安不受任何影響、

問：中國當如何達成東亞民族的解放？

答：汪主席常說隨時隨處對日加以協力、以充分解放東亞民族的使命、

問：滿日華三國、當如何實踐新秩序建設？

答：日本乃是世界強國擔當衝鋒臨陣、地大物博的中國及新興的滿洲國應當增強後援、以期新秩序建設的實現、

問：現在中國各地美英租界、均由日軍進駐、上海不良份子、可以肅清了、

答：上海因爲租界關係、情形複雜、此次日軍進駐、不良份子當可肅清治安得以確保、不過此次的戰爭、乃人種問題耳、（照片＝廉大使談話時情景）

建國十週年飛躍象徵 紀念宣傳圖案選定

建國十週年祝典紀念宣傳畫圖案前由祝典事務局弘報處委囑滿洲美術家協會製作十九日審查作品結果、以近藤正水（新京隆禮路第五代用官舍八〇八）橋文策（新京西朝陽街南胡同三〇六）兩氏之作品、正式當選、該作品均係象徵滿洲國十年之飛躍極爲華麗、祝典事務局擬各製作一萬五千份、合計三萬份、迨明年新春即向國內及海外介紹云（照片＝即選定之圖案）

深蒙優待殊値感激 英軍喪胆無能爲力
被捕虜之印度兵談

【盤谷電】於南部泰、緬甸國境、因犯境、而投降之緬甸軍內印度兵四名、十八日護送至盤谷、彼等於日軍警備之威力下、不戰而降、現於盤谷、受〇〇部隊之保護談話如左、

我等所在之部隊、大部爲印度土民編成緬甸軍三中隊中有英人少校、上尉各一名、中尉二名因今月初受得命令而向緬甸國境那根方面移動一週前即與泰軍發生衝突、其後被挾於日泰兩軍間、故大部份均皆逃亡、因不滿英軍之待遇吾等遂決意於十四日午後、捨棄武器、而投降於日軍、吾等於不知不覺間、由印度來至緬甸並未與以何等自由、英軍對待吾等、極爲苛酷緬甸軍全不可靠、故由仰光現正繼續到來純粹印度兵、仰光爲印度防衛之前進基地、英軍於日軍還未於印度方面開始大作戰之前、即已戰戰兢兢、緬甸國內土人對英軍亦久蓄不滿之意現在吾等唯一之希望、爲願東洋人建設東洋、今得承日軍之優待、實幸福匪淺、更値感激云

國軍威容照片展覽會 昨已展幕觀衆極踴躍
本報主辦

在此世界情勢混亂的現在、我盟邦日本爲解放大東亞民族、建設新秩序、已毅然而對老猾美英展開聖戰、友邦陸海空軍之忠勇善戰、建樹赫赫之偉功、已爲世界所深知贊許、我國與友邦日本結有共同防衛之盟、在此非常時下亦與之相呼應、舉國朝野一致協力、與友邦取一致體制、尤其從事北邊防衛之國軍實力充足、壁壘森嚴、本報爲使全國民衆、詳知國軍之全貌、雖已隨時在本報介紹、但仍感多少不徹底、此次爲更進一步使國民認識自國之軍隊威容、特於昨日（十九日）假市內寶山百貨店、舉開『國軍威容寫眞展覽會』場內陳列懸掛國軍各種雄姿、照片、當日入場參觀者達數千名之多、呈空前之盛況、本報更爲考查一般參觀者對國軍之認識、特在場內設投票箱將來閉會抽籤給獎、故一般參觀者投票者爲數亦甚多云、（照片＝場內參觀之市民）

商人高燃槍後赤誠 天錫昌獻金五千元

大東亞戰爭發生以來、國都方面、一般滿系商工業者異常踴躍、對此義擧不甘後人、昨日五馬路天錫昌百貨店（經理人孫錫三）又經由新京特別市公署、向關東軍恤兵部獻納恤兵金五千元、對此市當局、非常感激云、

德泉當經理 獻金三千元

本市東三馬路德泉當經理趙振宸、茲以日美英開戰、爲盡國民槍後之赤誠於十九日午前持現金三千圓特到本社委託轉達關東軍二千圓、海軍武官府一千圓、充作國防獻金云、

▽…連日以來、國防和恤兵金獻金之獻納者非常旺盛、各關係機關大有應接不暇之勢、此實爲非常良好之現象、亦足以證明我國人對於時局之如何認識與打倒英美之決心如何激昂了、

▽…不過所堪遺憾者、統計獻金者、人數和錢數方面、都是商工業者佔大多數、市民之私人獻金者僅一兩日來方見抬頭、與商工業者比較、大有落伍之概、

▽…非常時局非少數人之非常時局、打破難局與建設大東亞共榮圈又非少數人力所能及、希望闊老們、少開一個宴會、少叫兩個姑娘、少打一個八圈少開一筆化裝費、盡個人之能力、率先節省無味消耗、不怕少、不嫌多、共同奮起協力、等到明朗東亞實現後、再平安享受、亦未爲遲

確保學生健康
市署招開學校衛生婦協議會

負全市三十餘中小學校衛生事務之學校衛生婦、不僅對於全市兒童之衛生保健有莫大之功績、即藉學生之宣傳對於一般家庭衛生防疫思想之普及上、亦有莫大之貢獻、目下市公署保健科學校衛生股、爲期當此戰時體制下、各學校之衛生思想再強化一層、以期槍後人之養源之確保、並體位之向上、特定於本月二十二日午後一時起、於市公署第一會議室、舉開學校衛生婦協議會、以期來年度學校衛生事務、萬無遺憾云、

兩輛電車互撞 乘客負傷者達廿五名
一幕交通慘劇

十八日午後四時四十五分於官消間之錦水路電車軌道上滿洲穿孔機會社所有載重汽車（運轉手泉竹松）疾行中後部與開向新京站一號線九二號電車（運轉手方樹揄）相觸、因而發生口角、電車停止、此時又有七一號電車追至、（運轉手徐成都）該七一號車於危迫中急遽停車、纔有十五號車運轉手徐玉臣亦馳到、因未注意、遂與前面停止的七一號車相撞、乘客負重輕傷者廿五名、惹起慘事之一五號本運轉手徐玉臣、見已闖禍、遂逃走、乃急將被害者送至市立醫院及附近醫院療治、首警察廳因自電車開通以來頻生事故是以極爲重視、王保安科長及各關係官急赴現場、嚴重調查原因、以期今後處置之萬全並對交通會社嚴重警告

四道街署 捕獲竊騙犯

于海臣現年十七歲、原籍吉林省農安縣、住無定所亦無職業、專特竊盜、於本月四日投宿東小五馬路永生旅社三十七號、萍水相逢之李秀山、見其身着華麗衣服、心生歹意、花言巧語、一見如故、卒將李某愚弄清、李某信以爲實、視爲知音人、即同宿一室、待深夜李某甜睡之際、乃乘機將李某嶄新之茶色西服一套、及棉外套一件、新皮鞋、穿上起來就走、將自己破棉襖棉褲放棄而去、待天明李某起床一見于某不在、同時自己新衣服亦不見只見李某破棉襖褲在側、自認倒霉、無法穿上走、而于某賊性不改、又在別處偷兩床破被在破爛市變賣、適被警官瞥見、其身着華麗衣服而拍賣破棉被、認其可疑、當即拘至署內、供認前後竊取衣被不諱、但李某所失之新洋服等物、至今猶無人認領、現寄存四道街警察署、望失主前前去認領云、

滿光打字學院 新京市西四道街大經路南道東紅樓

（招生）歲末正是女子求職的好機會

非常時局下的女子應當以職業報國現在歲末放假時期正是求職的好機會女子職業以打字爲最適用本院爲便利學者特於歲末招生備有宿舍食宿方便並有日滿各式打字機以便習學教授上有拆卸修理公文程式行書草書一切打字應用科目 卒業優秀者代爲介紹職業（函詢章程附郵票四分）

（聘教師）招聘外埠打字教師

特聘外埠打字教師本學院爲擴充教養上關係招聘打字教師數位有打字教養技能者即合格免試可將履歷書及最近照片寄至本學院錄取後即通告

王氏理肺安寗丸 主治各期肺病咳嗽

此葯專治 男婦老幼 各期肺病 肺癆肺癰 大口吐血 哮喘氣急 痰中帶血 百日咳嗽 鄉火侵肺 呼吸氣短 肋膈疼痛 新舊乾嗆 飲食無味 骨蒸虛弱 或吐白沫 痰喘咳嗽 如經服用 便知功能

每封定價六元外埠買葯可用小匯兌郵票 外加郵費二角寄下如要說明書須郵票四分 奉天市小西邊門外市署路南老爺廟院內 總經售處林軒醫室

合名會社 時代公司

修理專門 年末大賤賣 眼鏡鐘表

地址新京市大馬路四馬路口 電話〔二〕三七四番

強精補腎丸

此藥專治男子老少腎虧不固、夢遺滑精房勞過度、枯耗腎虧腎寒腎囊潮濕腎子冷涼腰膝背痛惡夢失眠精血形容枯瘦常出盜汗腎虧咳嗽動作無力心跳氣喘思慮過度精神不足神經衰弱腎虛淋濁久瀉不止五勞七傷、諸虛白損陽萎不舉腦力善忘房事早洩不生子女年少體弱精枯精之不能種子老年精衰種子艱難諸二打後精足體壯準能種子決不食言以上各病無論一打服此藥立竿見影一袋奏效多服全愈恢復健康此新久功能保腎安神補血生精扶陽固本房事快美強壯身藥大補元氣不寒不熱四季咸宜轉弱爲強●效妙藥定價一袋一元、半打五元五角、一打拾元大袋貳元半打拾元一打武拾元 各埠藥房均有代售如直接本號函購欵先一滙如買半打以上者不加郵資郵票代價或代金引換均不郵寄

總發賣奉天城大西門外 九州大藥房

虎骨花蛇藥酒

虎骨能油膏 專治腰脇四肢疼痛胃腹寒積痞塊腎寒宮冷經痛帶下等症每張壹元函購每次另加郵費二角

本藥酒功能通經活絡開瘀止痛培元固本補氣養血主治半身不遂腰腿疼痛口眼歪邪四般麻木肝胃氣痛小腸疝氣陰虛腎寒及婦女經冷赤白帶下等症每瓶五元外埠函購另加郵費及木箱費八角

頭痛藥 專治偏正頭痛各神經痛及暈眩更能消除鴉片癮者體內之積毒每袋五角每打伍元四角函購每次加郵費二角

大宗批發到本號面議或函商均可 老福順堂 本堂開設奉天大南關西大什字街

新滿洲 十二月號

在滿各系作家展 太平街的邸宅

偵探讀物 白河々岸的悲劇 天津實事、高月樓被殺後很奇巧爲了一隻狗破案、本期解決了、

實話異聞 綠林好漢滿紅報恩記 這是廿年來長春一件驚天動地的大事情老傅家救了一個殺人放火的强盜、到後來這個强盜却用全力來報答老傅家、使之由殘落而復興：

科學講座 閒話二月前的日蝕 二個月前太陽忽然沒有了、到底是怎麼回事呢？王在本文中有了詳細的解答、簡單的科學知識：

連環圖畫寫眞介紹故事 德國婦女的一天

現地戰爭報告文學 巴尔幹作戰從軍行 那共斯大軍一舉定希臘半島、

學生園地 國高學生詩作特輯 聾啞學院學生作品

定價五角 出版 滿洲圖書株式會社 批發 滿洲書籍配給株式會社

冬的太平洋時局緊張讀物

果然！日本對英美宣戰 在這裏不能不看本期的

ABCD包囲線

日英美戰線 南包圍網的結合 新嘉坡軍港的實體 印度的軍擴狂

◇美國和日本對抗有甚麼實力呢？◇ 美國戰時經濟力的分析 開戰以來、日本海軍便對關島、夏威夷、加了空襲、馬來半島上陸、香港攻擊請看此文

武裝起來吧！我們的國民！ 軍國民精神涵育放談 —徐鵬南・張文明・張慶和・楊小先・金榮潭—

翠羽代表作品 傳家宝（完結篇）

長篇連載 青服的民族（二） 爵青

爐邊文藝讀物 不健全的談話 金音 沉落 秋螢 芒碭山 黃曼秋 故土 也麗

恐怖上海的眞面目 狂暴的重慶暗殺團 馬森

導演演員戀愛成功

孟虹周曉波明日舉行結婚典禮

滿映誕生不久，是在康德五年度，第一部片子『銀星誕生』，在那裡我們看見一個胖胖的小鄉下丫頭，舉動很幼稚，五官的輪廓在畫面上露出來也並不怎樣美麗，那就是和導演周曉波結婚的孟虹。

孟虹，滿映第一期生，在主演『明星誕生』後並不怎樣紅，只不過是一個普通演員而已，但在銀幕下，却相當美麗，皮膚很細膩白皙，又有着十足的明星派頭，走起道來柳腰與頭齊擺，在周曉波眼中看來，是有着誘惑性的，所以孟虹便在周曉波的心中種下了不可毀滅的種子。

周曉波在滿映，起初是担任翻譯，拍『大陸長虹』時榮膺爲助導演，以後雖也陸續與其他導演合作過，但始終還不會得到孟虹的青睞，『風潮』開拍，周曉波獨擋一面的幹起來，這時孟虹的眼睛開始向周導演飛起來。

★…選爲主角戀愛開始…★

是周曉波導演第二部片子『都市的洪流』，女主角便以孟虹担當，假如有人說周導演叫孟虹小姐作主角是有用意的，那我們倒不敢相信，不過在『都市洪流』開拍兩人的戀愛也展開，都市洪流完成，戀愛也成熟了。繼續周導演再導演影片，仍然由孟虹主演，那也許是孟虹應得的權利了。

在這期間，兩人是公開的秘密的在演進著，白天出入形影相隨，晚上，在周曉波的宿舍，周曉波是常常通宵不歸的，致於這時的周曉波睡在那裡，這只有周導演本人知道了。

最近，據說孟虹身體起了變化，那就是比以前胖了，也許是接連主演新片，而成績又不壞，心裡高興，心廣體胖理所當然。

高興的同時，再來高興，周曉波與孟虹核計好了，身體胖了是少婦的典型，所以兩人於廿一日在國都飯店實行結婚，從此孟虹開始作主婦的生活了（照片＝周曉波與孟虹）

電影對社會的效能【二】

吉岡重三郎作　高亢譯

巴拉蒙，新聞日本版
巴鐵，新聞日本版
（其他各國的主要新聞片公司譯者因對我們沒有甚麼太大的關係，故暫省略不譯。乞讀者原諒。）

在最近『歐林比克新聞』及『中國事變新聞』已收到非常的成功了。由其他的各種電影中一般人，已認識了新聞片的價值的一般了。

在提高新聞片所持的文化的要素，更高度的企圖他文化的效果與功能下所製作的新聞形式的電影，要推美國R，K，O發賣的『馬奇，歐布，泰晤士』了。這是由週間雜誌『泰晤』社和『來福』社編輯的，把已往的新聞片的斷加以分類整理，將現在突發的事件新撮影的片汽和過去的底片，與以歷史順序智的整理編輯，得以傳達事件的全貌。『馬奇，歐布，泰晤士』幾乎在全美的常設館上映而博得噴噴好評。

丙，學術電影及其他

學術電影是純然以知識的普及爲目的。

因科學的發達，Sons（註）及撮影機構造性能顯著的進步，而得以行顯微鏡撮影高速度撮影，微速度撮影，七光線撮影等，利用此等技術，將從來不能够說明的種種科學的現象，用電影的手段得以完全克逐。

例如德國烏發公司發賣的尼哥拉斯，考夫曼博士的學術電影『植物的神秘』『藤蔔放浪者』，『萌芽的力』，『蝸蟻的一生』等，米國的猶耐鐵德，阿奇斯滋社發賣的色彩學術電影『平易的科學（Our Science）』等，是學術片的代表作，在教育上學術的研究上的貢獻很多。再關於電影所持有的教化效能，各國的教育家間都非常重視，而盛行教育電映，而實施着電影教育。

丁，劇電影　B 訴〃感情的場合

在電影的內面發達上，能發揮其重要的効能的就是劇電影。劇電影是以娛樂爲第一要素，將種種型的故事而以電影獨特的手法描出，在訴諸觀客的慰情的同時，而與以慰安爲目的。電影最大的魅力是在用劇電影的形式提供與大衆以娛樂這點上。電影與娛樂雖有不即不離的關係，以娛樂爲對象的電影的發展是促進電影藝術的發達。

影的研究。我國（日本）在昭和二年以來，已在積極的製作教育電影了，現在既已發表了將近二百種的短篇教育電影以外，最近也製作劇電影了。于是文部省每在新的電影製作完了後，即到各學校官舍及全國的常設館去上

★……〃王麻子膏藥〃一幕

★……滿映曹佩的舞姿

陸露明飽受華僑歡迎

陸露明在銀幕上，是別有一種作風的，熱情，活潑，眞實，另外還有一股特別的情緒叫影迷們都對她發生一種不可言喻的懷戀，尤其居住在南洋羣島等地方的中國僑民。對陸露明更懷着無上的好感，常常從海外的遠地寫信給陸露明，讚賞她的演技，是怎樣的超越。特別是她的對白，清朗，快慢適宜，而身材健美，動作伶俐輕鬆，又輭又嫩，又溫柔又體貼的一舉一動，都在信上寫出來，這眞使陸露明的紅星色彩上更罩上一層鮮紅云。

電影漫談

潔冰

拿這兩種事來指摘他們的通病，雖感覺筆下過苛薄與主見，這也是鑑賞者的應當責任。

實質電影是綜合的藝術。文學，美術，音樂都在包括之例。用最經濟的時間，來顯示各藝術艱難之精粹。編製者的愼舉妄動，實牽掣着千萬人的肺腑。分以下兩項來談：

一，個性。編製者爲實現自己理想的人物。用各種方式來捏鑄成典型的人類，其活動於環境裏的舉動言語，揭惡讚善的手段合理化否，能直接的感染於鑑賞者。因此我們企求劇作者創造典型時，應當對照着現實社會的需求。但有的劇作者，任其現想的典型人物，蠻橫。撕掠。結果劇作者沒有處理使其向善的手段，或忽然使其遭遇得救。或忽然稍受挫折更其尋死這樣怪奇的個性。這樣離異的環境。容易使思想健常的鑑賞者們，因感染而脫落其健常生活左拉的名劇女主人公的出走，使後世人也沒解決開她走出後的辦法。左拉雖解放了千萬女同胞的思想，但因解放後應當怎樣處理？也是迷們了無計數的女性吧！因性與鑑賞者的問題如此重要，劇作者應對症下藥對酌了！

二，死。往往看某劇某電影裏的人物不應當死而被劇編者硬把他們制殺死。善熟的劇編者對於人生大事的死逝當有個完善的處置。就是病頹衰苶將死的患者，爲療治人命的醫生不能忍患者白白的死去。爲領導社會搭救人類的劇編者，其劇中死亡某一人，實制死人類的許多人。因爲這偌大的世界上人類，同劇中某死亡者演着同命運的人不計其數，這時責任重的劇編者，應使遭風雲爲命運掙扎者想個抵抗環境的方法。雖抵抗者僅殘喘最後一口氣，也要再給他注射針清醒葯讓他貪生着這戀戀的人世。

如果抵抗環境的手段與意識錯誤，劇作者應給他指正。使他握住正確的意識食生。絕不能因劇作者嫌惡某人主觀某人的亡存。應使其劇中人合理的生存掙扎的死亡。這是我要求劇作者的管見。

我們需要甚麼電影

李疾

電影的功用，我們將很知道的，尤其在我們這文化程度還極低的民族里，電影該演着怎樣脚色，我們更將知道的。

然而，過去以及現在，日日放映着的影片，誠然它已確切的抓住了大衆的心弦，博得多階級的愛好，但是我們更眞誠一些想到〃文化〃問題的時候：電影其自身，除了向小姐們嘴里搬入了裝摸做樣的京腔，使少爺們的油頭變變形式，或給小店員們以模糊渺茫的一種心情，以及街衖巷巷的流行歌曲，諸如此類的等等外，我們很疑惑它（電影）是在演着文化上的一個重任。更不能不要求進一步的發揮它的功用。

在這里我想要求的是：關於科學的啓蒙的電影。

我們雖然還算具有自小學以至於大學或其他的教育設備，然而從那設備中受了教育，實際在社會上生活的人們，總是在承受了一切過去的因襲，不能向較高的地方改造生活的，至於另外的遠這些人們都要輕蔑或蔑侮的更多的人羣，抑仍然除了用祖先的方法去和自然搏鬪外，更無從做更合理的生活改善了。

於此，我以爲科學知識的貧困也是一個最大的理由。救濟這科學知識的貧困，電影又可是最理想最有效的工具。

我們時常，與其看了幾小時古色古香的花啦拉啦狀元啦的東西，倒對於偶而加演的洋煙製法的斷片感得了興趣。只要不是與生活過於乖離了的東西。電影院經理也不必掛心賠錢，實際上我們的生活，與其說〃需要〃倒可說是〃渴望〃科學的生活指導。

至於談到製作這樣電影的能力，或許這是成問題的問題，然而也決不是不可破的牢城，至少到某種程度的〃東西〃是能做得出來的，那〃到某種程度〃的東西就有用。

在日本近年來興起所謂〃文化映畫〃，取材範圍是較廣的，我們這里滿映也似着目於這一點然而又總像在猶豫的境地里，不敢冒險。

但，我們是需要這樣東西的，至少需要自然科學的啓蒙電影，倘如更進至歷史，經濟等廣義的科學上，當然更好了。

談談男女演員的結婚

阿青

在電影誕生的當時，幕上所動作的東西祇不過是一個能活動的東西而藉此祇不過喚使人們的好奇心罷了。所以上映的電影也祇是一種極單純的東西而已例如留米野爾的『車站裡火車進站的光景』，『留米野爾工場的職工的下班』『淋着水的撒水』

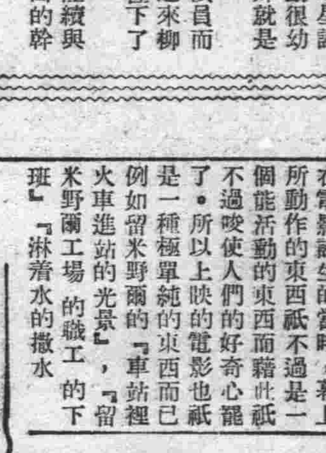

◇……中國銀壇硬性小生李清

滿洲有了電影，滿洲也有了導演和演員，於是乎滿洲也有了銀色的鴛鴦，過去一對二對：而至於我都記不清到底是幾對未來呢？我倘不敢預料，但是，我却希望像這樣美滿的姻緣多有幾對才好。

本來結婚不過是人生應走的一個階段，沒有什麼値得大驚小怪的，然而這在演員們却不然了，尤其是男演員娶女演員做太太，導演和女演員結婚，這更是了不得的事情，只要誰和誰一提結婚，那怕他平常是毫不爲人注意的，這時候也要立刻成爲人們的話題了，當然稱讚羨慕的人很多，但是非謗的人却也不少，甚麼，『滿映是婚姻介紹所』啦『利權不外溢』啦，『拿藝術當求對象的招牌』啦，這種，不客氣的話，會立刻加在他們的頭上，雖然這於他們的愛情不至於有甚麼影響，但至少這話會使他們在狂歡熱烈的心裡，加上一瓢冷水的，這是多麼煞風景的事呢？

當然說這話的人也有他的成見，他們說『演員們不想在事業上求發展，只一味的沉醉於愛情，更以結婚爲愛的歸宿，這不是違背了他們『藝術千秋』的口號嗎？』這話我承認也是有一部分理由的，不過他們却沒有想到『偉大的愛情才能産生偉大的事業』並且事業也需要有一個安定美滿的生活才能進行的，現在我們再看看那些未婚的人們那一個不是過着浮萍似的生活，生活既不安定他們又有甚麼心思去顧及自己的事業呢？那末結婚在他們不是很需要嗎？而且，在影國裡又沒有說過『男大不許婚女大不許嫁』這樣的話既然『男大當婚，女大當嫁』他們該娶甚麼樣人做太太，她們又該嫁甚麼樣人做丈夫呢？這在他她們該是一件極費思量的事情吧！於『志同道合』『趣味相投』種種條件下，他們之間的結婚也不是不可能的，這樣我們又有什麼可攻擊的呢？

不過我在這裡以一百二十分的誠意希望他她們的結合，要根據純潔的愛情，千萬不要被財色以及其他的東西，迷了眼睛才好。

馬黛娟・周凋合演 雪夜

馬黛娟演悲劇是有拿手的，『雙姝淚』一劇，她和李燕芬的合作便得了好評，張天賜導演所以起用馬黛娟主演『雪夜』的意思大概就在這裡罷，此外除了周凋，還有浦克和曲傳英等諸演員參加，該片外景已全部撮完，目前正在趕拍內景云（照片馬黛娟）

雨暴花殘試片 成績頗佳

『雨暴花殘』是一部愛情悲劇，原作劉國全助導演也是由他自己擔任，全片劇情哀婉，尤其片中有三個悽悽動人的插曲日前突行試片，成績頗爲良好

補腦寧神

虛火上昇、大便祕結
夜不安眠……頭痛
身體精神均易疲勞

此即閣下的腦筋已在疲乏叫苦的表現、此時欲勸閣下者、請速服用腦神經良藥『健腦丸』必有驚人的偉効、即

解消頭痛、整頓大便
降退虛火、惠給酣睡
挽救疲勞、因而記力
大加、腦筋淸晣如塑

效能

大阪 東京 丹平商會

健腦丸

化學療法劑中唯一的老牌

劃除白濁

『脫爾滔淋』片……對於組織之滲透性特別强大　一入体內後　即遍達全身　對於潛伏各組織中之淋菌　加以澈底的破壞或碎毀之　使其不能生殖　較於向來之頓挫療法劑　眞有天淵之別　夫事實勝於雄辯之語　妻人皆知　速服『脫爾滔淋』片一試　即得脫出苦海

【主治】急・慢性淋疾　其他一切化膿性疾患

【包裝】二〇片　一〇〇片　三〇〇片　各一瓶裝

製造發賣元　大阪市東區道修町三丁目　鹽野義商店
奉天鹽野義製藥株式會社

鹽野牌 脫爾滔淋片

果然特效極了！治尿塞

淋病是不能治療的病，事實上一直到現在，人們都在這樣想着來的，因爲用那從來底治療法，表面上雖然是治好了，但是，一到了季節轉換期，攝生稍微失調、又極容易發生疼痛，流濃，復發的缺點，這是常例。

治尿塞是化學療法劑，它是現代醫學界底最大發見，它和從來淋藥底作用，是完全不同的，治療期間旣短，効力又大，而且用不着打注射，只要內服就能收效，尤其治療擬是極有限的，因此治尿塞底出現，可就把那以爲不能治療的，淋病征服完了，

包裝　24片
（全國著名藥房均售）
股份有限公司　滿洲柳韓公司
奉天市朝日區義光街五段九六號
香港　上海　大樓
發行：大連市大黑町二九號
京城・美國洛山磯・天津・臺北

★★★二宮滿拓總裁披瀝決意★★★

確保食糧竭力增產 獲得聖戰最後勝利

於此大東亞戰爭之際、爲長期確保食糧、及鞏固北邊防衛之滿洲開拓事業、明年已屆第二期、對此基本方策、由二宮滿拓總裁等與日本折衝之結果、決定遂行既定方針、得日本方面之積極援助、而邁進世紀之偉業、當決定此大方針之際、二宮滿拓總裁談話如次

爲遂行既定國策、日本由井野農相兼任拓相、以謀農村厚生與滿洲開拓之緊密向前發展、爲大東亞戰爭之最後勝利食糧確保乃重要問題、爲北方據點、農村厚生、以及食糧增產等、同爲第二期開拓事業所負之重大使命、南方物資、即使對日輸送、然因輸送等關係、亦不能簡單成功、因之對日輸送較易之滿洲、勢非增產不可、具體增產數字、暫難發表、但確信第二期終了年度、必能對日供給多量農產物、日本因勞力缺乏、似無有送出開拓民之餘裕大體以前日本冗員過多故此際產業全般應再編成之意見頗爲有力、即農業亦有甚多不滿一町之小農、故農林省正研究農家再編成則開拓民送出定能樂觀、當玆重大開拓第二期將臨之際、滿拓自身決減少本社人員、擴充現地出張所、强化地方事務所權限、並於明春使滿拓本社成爲企畫立案之參謀本部

又關於開拓民入植用地因有直接影響於入植後團建設及營農指導開拓民之公社應作適地調查、關於團之送出編成將從來二百三百隻團改爲五十左右、如能按現地情形、編成團之組織則極佳云、

明年度資金總額 約爲四千萬圓 廣瀨電電總裁歸來談

【大連電】滿洲電電廣瀨總裁偕同角田秘書役小田經理課長、爲與關係當局折衝明十七年度事業及其資金計畫起見、前曾東上、今要務終了、十八日晨由海路抵連、午前十時歸任據其談話如次、

來年度資金總額約四千萬圓、其中新規事業費三千萬圓、其餘一千萬圓豫定議存於下年度、今年資金總額爲五千二百萬圓、加入五百萬圓追加豫算、共爲五千七百萬圓、因物動計畫曾修正一千六百萬圓、來年度擬施行於今年同程度之實績、二年繼續事業之哈爾濱、新京間線路、今年度會加入五百萬圓追加豫算、來年度豫算擬將六百五十萬圓編入本豫算、

下月一日電報料金漲價實對大衆抱歉、但因現在經費實不足用、故不得已、日滿兩當局尚未正式認可、但已得到諒解將於事後認可、電話今年仍豫定二千個云、

海務院官制公布

【東京電】日本政府、基於海運國家管理方針立案之海務院官制、十七日已由樞密本會議通過、及十八日閣議承認、決於十九日公布實施、以前決定之大藏省稅關長與地方海務局長相互兼務制、決取消之依海務院官制之海事行政機構、其大要如左、

一、作爲中央官廳、設置遞信省外局之海務院、以便統一管船局、燈臺局所管事務、及關於商船學校教育之事務並關於港務之事務、使海務院長官統轄之、

二、海務院於長官及次長之下決設總務部、運航部、船舶部、船員部、航路部、五部、及航路部橫濱出張所、各部所管事項如次

甲、總務部＝關於海事綜合計畫之設定、及其他重要海事政策之綜合調整、與外地海事行政之連絡、水運事業之監督船舶之保護、海事調查海事思想普及等、

乙、運航部＝船舶之管理水上運輸、港灣運送業之監督助成、資材之配給等有關事項、

丙、船舶部＝造船、船舶修繕、船舶登錄、船舶用資材有關事項、

丁、船員部＝船員之使用監督、保護、教育、養成、指導、練等有關事項、

戊、航路部＝現在燈臺局所管航路標識有關事項關於港務事項、

又航路部置橫濱出張所、掌航路標識用品之製造修繕、備置等事項、

三、作爲地方官廳、則統一遞信局海事部及稅關港務部之事務、於橫濱神戶、門司、函館及名古屋置海務局、其中橫濱、神戶及門司三海務局長、以勅任官充之、

四、作爲海務院外廓機關置海員審判所、船舶試驗所、高等商船學校、航海練習所商船學校、高等海員養成所、普通海員養成所等、其中高等商船學校商船學校、及航海練習所擔當船員臨戰體制之確立、以期海軍豫備員候補者之教育完璧、並實地船員訓練之徹底化、故決由文部省移管於遞信省、又其生徒基於海軍豫備員候補者令、正受海軍豫備員候補者所必要之軍事學、關於此等事項海務院長官須受海軍大臣之指揮監督云、

滿關輸入業者 將設組合

滿關兩當局、即應日本戰時海運統制、甚於日滿間配船計畫、爲船隻並國內輸送機關之有效利用起見、對策中、近爲對日輸入物資之輸送統制、決羅致滿關各種輸入機關、輸入業者設立滿關輸入物資輸送組合(假稱)十八日午後二時於中銀會議室舉開組合設立之懇談會、政府側有伊藤臨時貿易滙兌局參與小澤該局輸出部長及各關係官、關東局側有成田經濟笹品交通兩課長以下民間關係卅七社各社代表出席、先由伊藤參與說明組合設立之旨趣、然後討論組合運營事宜、午後五時散會、因此次事宜懇談會設立準備已告終了明年一月該組合將正式開設云

滿華國境地區物資交易 現地會議決定方針

【承德電】滿華兩當局爲安定我國國境住民生活及防止密輸起見、前會決定自來年一月一日實施滿華國境地區物資交易制、玆基於此制、擬決定北京國內現地物資交易實施要領之最後規定、決於十三日在熱河省公署會議室舉開現地會議、由雙方關係者出席、儀式完了後、首由灤平縣副縣長開陳現地側對於本會議決定事項之交易路線、全額及實施要領希望將決定事項一部變更華北側亦詳述現地情形、約定充分考慮灤平縣側之提議、細部另行懇談、繼又協議通關問題、關於關稅機構、因河北側尚未確立、滿洲國側法規於交易實施時相當複雜、且有與山海關地區會議照合之必要、故本問題暫時一任稅關當局、然後散會、

又因此次會議舉開、國境地區物之交換、將於明春正式上軌道、但因兩國當局間尚有設備等問題未決、實際運營似須二月中旬左右云、

本年度鐵鋼界之回顧(上)

集中全力增產 達成自給自足目標

美國因中國事變之進展及東亞共榮圈確立之具體化、去年十月曾禁輸碎鐵以圖報復、因之滿日華鐵鋼政策煥然一新、即去年十一月發表之滿日華經濟建設要綱、其鐵鋼部門已具體化、去年末又決定滿日華鐵鋼生產力擴充要綱此種目標不外達成東亞共榮圈內鐵鋼之自給自足、脫離依賴第三國、拋棄從來平爐法之製鋼、以銑鐵一貫作業爲基調、努力鐵鋼之增產、原來鐵鋼不但能直接增强國防力、又爲各種產業發展之基礎、故鐵鋼生產量可謂國力評價之尺度、

試觀我國第一次五年計畫鐵鋼之發展、不但增加我國之重要性、對東亞共榮圈確立上亦有甚大助力我國鐵鋼資源之豐富、建國前即已明瞭、故有大倉資本之本溪湖煤鐵及滿鐵經營之鞍山製鐵所從事製造本溪湖之低燐銑及鞍山貧礦處理法實爲我國鐵界可觀之成果、

我國建國後、指定鐵鋼業爲重要產業、以圖開發五年計畫立案時作爲計畫產業、中國事變勃發、更擴大計畫目標並實施增產計畫、共基本方針乃先於日本確立銑鐵一貫作業、次又調查東邊道豐富之富鑛資源、我國鐵鋼業之將來性與重要性更爲增大、爲即應去年末之滿日華鐵鋼生產力擴充要綱、本年四月又決定滿洲國鐵鋼增產要綱、擔當滿日華共同增產鐵鋼大使命之重要部門我國鐵鋼增產更能飛躍進展、

第一次五年計畫之成果據東條陸相說明、『銑鐵生產量今日(康德七年)已達康德四年時之二倍、對日供給量增加約八成』本年五六兩月、昭和製鋼新設熔鑛爐二座、十月本溪湖煤鐵又有宮原新熔鑛爐之入火、生產力更見增强、

至於鐵鋼增產、因需要巨頭資金及資材、最近數年間百物缺乏、雖建設熔鑛爐、但製鋼、壓延、分塊等工場之建設極爲困難、現下國際情勢緊迫、鐵鋼增產爲必須之要件、故以前製鐵與煤同樣作爲重點第二次五年計畫亦視爲重點部門期共發展、(未完)

大陸振興食品 開始操業

【哈爾濱電】擔當決戰體制下國內食料自給自足重責、前於哈爾濱市道外正陽街建設中之大陸振興食品株式會社、近已竣工、十八日午後二時舉行入火式於青木國立水產試驗場長辻生必支店長及其他來賓參列之下、舉行製飴工場並食料品加工工場之操業開始、豫定製飴日產一斗罐百個、佃煮五百貫、此等榮養食料資源、不但全滿各都市、即對開拓地方面亦將送出云、

麻繩業組合成立

【大連電】大連麻繩製造商及輸入商、爲順應戰時下物資統制、以謀一般需給圓滑及消費適正、曾糾合州內同業者計畫創立同業組合、以資增進事業發展、由發起人向州廳當局及商工會折衝、結果業已得其同意、決定於本月二十四日於商工會議所舉行麻繩製造輸入同業組合創立總會云、

中銀賬尾

十七日之中銀賬尾如左(單位千圓△印減)

紙幣	一、一〇一、二四七	五、一三六
鑄幣	五五、二三八	四五
存欵	三三三、二三三	一九九
放欵	七五五、〇七三	二、〇四四

▲行市▲

金銀

▲金塊 十九日 ─

▲銀塊 倫敦現 ─ 同期 ─ 紐約 ─

匯兌

滿洲中央銀行建行、十九日 每公分三圓八角五

中央收買金價格 每公分三圓八角五

孟買 ─ 加拿大 ─

▲紐約匯兌 倫敦 ─ 日本 ─ 上海 ─ 巴黎 ─ 柏林 ─

▲倫敦匯兌 日本 ─ 紐約 ─ 巴黎 ─ 上海 ─

▲上海匯兌 倫敦 ─ 紐約 ─

商品

十九日

▲大阪棉布 上午收盤 下午收盤

	上午收盤	下午收盤
十二月	─	─
一月	─	─
二月	─	─
三月	─	─

▲大阪棉花

	上午收盤	下午收盤
七月	─	─

▲橫濱生絲

	上午收盤	下午收盤
十二月	一五一一	一五〇九
一月	一五二〇	一五二一
二月	一五四四	一五三九
三月	一五五九	一五四九
四月	一五六四	一五五六

▲神戶生絲

	上午收盤	下午收盤
十二月	一五一一	一五一〇
一月	─	一五一六
二月	一五三九	─
三月	一五五四	一五五八
四月	一五五七	一五五六

股票

十九日

▲奉天滿取

	開盤	收盤
新東	一四五四	一四三五
同新	三三六	三三六
滿業	六三五	六二七
錦紡	一六〇〇	一五七八
滿磁	七〇七	七〇六
電甲	四一〇	四〇八
電乙	三九五	三九三

▲大連短期

	開盤	收盤
五品	三五九	三四九
大新	八四八	八二五
新東	一四六一	一四三五
錦紡	一六二五	一五七五
同新	一〇三〇	九七三
滿業	六三七	六二五
滿鐵	─	─

▲大連長期

	開盤	收盤
五品	三六〇	三三五
五品先限	三六五	五五九

公債

十九日國債買賣價格如左

第一次	九七、三〇
第二次	九七、三〇
三	九七、一〇
五	九六、六〇
六	九六、三〇
九	九六、一〇
十四次	九六、一五
十五-十九次	九六、〇〇

碎珊瑚 續集(15)

天籟生著

第一回 有女蒙塵大師挾土窖 寫人嫁禍壯士搗香巢

重把被包好、抱着穿窗而出、聽前樓上首吵雜、遊廊上人影幢幢、院裡早亂了營、來往的人奔走不斷心一處、怕逃不出、被護院的看着挨槍子、遂抱着莫麗珠、竄到樓的東北角上、登梯上了三層樓頂、見上面只有幾間空房、並無人跡、周圍一些花盆子就門上的燈在亭着、玉璞把麗珠放在暗處、低聲道先等等、你不要害怕、杜蘭香、楊步雲都來了、大概在前樓鬧出亂子、我看看去、現在很吃緊、走不脫、一會我來取你、麗珠答應着、玉璞回手又把樓燈打碎！才轉身下樓、從後窗望望、房裡一個老太太和白雲岩抖作一團、幾個使女在圍護着、玉璞一個人輕便多了、他近幾個月來、天盤功也練到步數兩三丈高、鋒跡是不費甚麼的、便一鋒身跳下樓、直撲前樓而來、將一躍上遊廊、面前一個黑影一閃、玉璞又一鋒身、躍上三層樓、伏在前檐上、望裡面、見白雲深正回頭喊着他兒弟去請老夫人和妹妹家小們、來拜見大恩人、玉璞放下心、未等縮回身覺得兩脚被人一掐、隨手洩起、大頭朝下、颼的一聲、身子凌空而起、嚇得亡魂皆冒、被那人倒拖着一路飛奔、躍登後樓以上、直進了雲岩東屋裡、才往地下一摔罵道、賊崽子、你有多大胆量、敢夜探軍長私邸、你還要腦袋不、玉璞被摔的頭昏目眩、一伸手拉出腿叉子、一個鯉魚打挺、穿起來便刺、那人一揚手、叭的一槍、玉璞哎呦一聲、跌坐在地那人才啊的一怔神、定睛一看、扔掉手槍、輭攤了身形、手一指道、你、你、你……玉璞坐在地下望那人也一怔、繼而一聲冷笑、甩掉左脚的皮鞋、拉下襪子、把馬褲脚一扯、只在腿肚子上穿一層皮、向外津血、遂拿襪子很勁在傷口上來回了幾下、擦淨火藥、一挺身、罵道、好白雲珠、竟敢拿槍打我、他媽的、過了門你也是殺害親夫的手來、來、咱倆拚個你死我活、堂堂貴族、你竟跟下流人在一塊、學作賊賊、我他媽算不要你了、說着握起解手刀子直撲雲珠、雲珠看他並未着上重傷、心裡有了底、面色一沉、退一步生顏厲色的道：荆玉璞！你不要臉嗎？我奉母兄之命、媒妁之言、許你爲妻、雖有成議、但是尚未進你朱氏之門、管不着你姑奶奶的事、你演夜前來、是何居心？趁早給我滾！玉璞大怒罵道、放你媽那死屁不臭！我希管你我今夜扎死你、報却莫麗珠之仇、消你打我一槍之恨、着傢伙吧！說着反握着解手刀子、直向雲珠刺來、雲珠也當時大怒、

肺部病患者 可日服

乃奧得拉明(ネオドラミン) 一九

血液淨化與殺菌 絕對無副作用 藥到病除 專治肺病肋膜炎等症 効力神秘大絕的

藥價 十五日分九円六角 三十日分十八円 六十五日分三十六円 郵金五角

得拉明滿洲總銷處 電話三五〇二九番 振替新京三八九番

畫龍添睛

最完璧的化學療法

所謂化學元素之出現、根本覆翻向來細菌性(淋菌化膿菌)疾患之治療方法而一至阿爾巴基爾一劑之出現、便樹立最後決定的化學元素治療法矣。

×××

此劑因含兩種純粹化學要素、不僅解消單一劑之缺點而又增强最高限度的効力、且能殺滅極頑性的病原菌。所以於向來的實驗成績占有最高告率數。

×××

即以內服一法、立即作用於深部細胞組織、徹底殺除淋球菌及化膿菌、却不害健全器官、又使病部組織、堵得抗菌力、以此相乘作用、對於淋疾及一切膿症、即發揮一〇〇%的治療作用。

急性淋疾 慢性淋疾 第四性病 肺 風 感 冒 膿瘡膿傷 中耳炎 一切化膿症

東亞最初的雙基化學元素劑

阿爾巴基爾 (片)

錠裝 二〇片 各地藥房出售

總行 山之內藥品商會 東京・大阪・奉天 北京・上海・廣東

PF4

愈々新年號發賣

奉仕特價五十錢(送料二錢)大評判！特別號のため部數に制限あり、今すぐ書店でお求め願ひます。

東京神田(駿河臺一ノ八) 主婦之友社

冬の婦人子供服

姙娠・安產・育兒法

實用書道の上達法

難病の民間療法集

❶ 田中千代・杉野芳子

❷ 森山豐・齋藤文雄

⑤ 少國民標準服の實物大型紙

⑥ 冬の子供服の實物大型紙

⑦ 帶と防寒コートの仕立秘訣

⑧ 温い榮養經濟料理の作方集

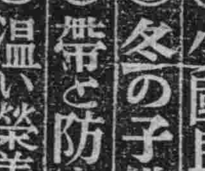

主婦之友

長期戰下の生活建設號

新連載 幸福問答 藤澤桓夫

若き近代女性の心理を抉つて當代一の人氣作家が心血注ぐ問題作いよいよ發表。幸福を願ふ女性に捧げる新春の贈物です。

義士の妻 小野寺十內の妻 吉川英治

時は元祿、四十七士の討入りを背景に、魂觸れ合ふ夫婦愛の極致！巨匠の麗筆が感激にふるへて描いた熱涙の義士夫妻物語。

穗積重遠先生と三宅正太郎先生對談

結婚論 (司法次官)大森洪太

再婚と職業に成功した未亡人の體驗

・家なき子の母の涙の記錄

・薩摩女(さつまをんな)(隨筆) 獅子文六

・家庭鍛錬教育(兒玉九十)

・新增稅と婦人(下村海南)

佛印に立つ

主婦之友南方特派 吉屋信子

評判小說陣

軍國小說 妻の幸福 竹田敏彥

悲劇小說 流れる四季 丹羽文雄

家庭小說 永遠の良人 吉屋信子

佛印と東亞共榮圈 中島少佐

繩角力の遊び方 八十子さん一家

アメリカ引揚げ日本婦人の座談會

婦人の徵用と働く娘の生活・菊池寬

・家庭の經營難を切拔ける苦心

・月給生活者の妻の內職增收法